"A Minha Sahida do Ministerio Interessa a Varios "Syndicatos", "Organizações Secretas" e a Muita Gente de Influencia. Posso, Entretanto, Affirmar Que Não Pedi Exoneração do Meu Posto".

Palavras do General Góes Monteiro ao DIARIO CARIOCA

Edição de hoje:
24 PAGINAS
— 2 SECÇÕES —

Diario Carioca

1.ª SECÇÃO
16 PAGINAS
200 Réis

Fundador: J. E. DE MACEDO SOARES

Praça Tiradentes N.° 77 | Rio de Janeiro, Domingo, 10 de Fevereiro de 1935 | Anno VII — Numero 2.010

NÃO SE DEMITTIRÁ O MINISTRO DA GUERRA

O Gal. Góes Monteiro Não Pediu Exoneração de Ministro da Guerra

Expressivas Palavras Suas ao DIARIO CARIOCA

"NÃO ACREDITO EXISTIR, NO BRASIL, ALGUM MESSENAS QUE ESTEJA DISPOSTO A CUSTEAR MINHA VIAGEM E ESTADIA NA EUROPA"

O general Góes Monteiro, em palestra com o redactor do DIARIO CARIOCA

Hontem á tarde corria com insistencia a noticia de que o general Góes Monteiro deixaria, por esses dias, a pasta da Guerra, seguindo então para a Europa em viagem de repouso.

Essa foi a nota de sensação estampada, tambem, por um nosso collega vespertino.

A reportagem do DIARIO CARIOCA procurando melhores informações se dirigiu incontinenti para a residencia do general.

Que é que ha de novo?

— "Que é que ha de novo?" — foi a phrase com que o general Góes Monteiro nos recebeu.

A noticia de sua provavel demissão da pasta da Guerra, respondemos.

— E' uma nova bem curiosa a que V. me traz. Ainda não havia sido informado sobre o assumpto.

E, com ironia, accrescentou:

— Naturalmente o presidente Getulio Vargas lavrou a minha exoneração hoje á tarde sem que eu a tivesse solicitado...

Uma viagem a Europa seria o ideal

— Mas accrescenta ainda a noticia que o general partirá brevemente para a Europa em viagem de repouso, atalhamos.

— Isso — responde sorrindo o general — seria para mim um verdadeiro "presente do céo". Sempre desejei ir á Europa, mas as minhas posses não permittem que eu realize esse velho desejo. A custa dos cofres da nação não irei e, accrescentou com o seu imprescindivel bom humor, não me consta existir por esse Brasil afóra algum Messenas disposto a financiar a excursão almejada.

O general faz uma pausa e declara:

— Aliás, se eu fosse á Europa, acredite, a minha viagem seria bastante proveitosa, não apenas para mim, pelos encantos proprios da excursão, mas, sobretudo, para a minha carreira. Realizaria uma série de indispensaveis estudos, fazendo outrotanto de observações utilissimas.

Obra de algum "Syndicato"

— Em todo caso, não acredite nesses boatos. A verdade é que a minha saida do Ministerio da Guerra interessa vivamente a varios "syndicatos", "organizações secretas" e a muita gente de influencia... Posso, entretanto, affirmar que não pedi exoneração do meu posto. Tudo boato.

E, ao despedir-se do reporter:

— Na liberal-democracia é assim...

DIARIO CARIOCA
UM AUGMENTO NO NUMERO DE PAGINAS PARA NÃO PREJUDICAR O NOSSO SERVIÇO DE INFORMAÇÕES

Cumprindo o seu compromisso para com o publico, o DIARIO CARIOCA tem procurado sempre ampliar o seu serviço de informações. Na realização deste programma, não têm sido poupados esforços nem sacrificios e disso resultou ultimamente um accumulo de materia, alliado ao accrescimo muito grande de annuncios — consequencia logica do augmento crescente de nossa circulação.

Visando não prejudicar o noticiario, a direcção do DIARIO CARIOCA resolveu augmentar a edição das quintas-feiras para 16 paginas. Esta providencia será ainda adoptada, sempre que se tornar necessario pelo excessivo volume da publicidade, em outros dias da semana. Aos domingos as edições do DIARIO CARIOCA serão de 24 paginas, em duas secções.

Não haverá alteração no preço de venda, que continuará a ser de 100 réis durante a semana e 200 réis aos domingos.

A direcção desta folha espera, desse modo, corresponder á preferencia accentuada que o publico vem demonstrando pelo DIARIO CARIOCA.

"A SÃO PAULO" Companhia Nacional de Seguros de Vida

SUCCURSAL NESTA CAPITAL: AVENIDA RIO BRANCO N.° 131 — 1° ANDAR

Directores — DR. JOSE' MARIA WHITAKER
DR. ERASMO I. DE ASSUMPÇAO
DR. J. C. DE MACEDO SOARES

GENERAL GO'ES

(Caricatura de Mario especial para o DIARIO CARIOCA)

O Reajustamento dos Vencimentos Militares

UMA REUNIÃO AMANHÃ NO GABINETE DO MINISTRO DA MARINHA

A Camara Approvará o Projecto Nesta Legislatura

Temos acompanhado de perto o esforço que vêm desenvolvendo as autoridades militares no sentido de, dentro do mais curto prazo, levarem a effeito o importante plano de reajustamento geral dos vencimentos de nossas forças de terra e mar.

A Commissão Mixta, sob a presidencia do general João Guedes da Fontoura, enviou já ao titular da pasta da Guerra, o ante-projecto de reajustamento.

O ministro da Guerra, por sua vez, sem perder tempo, tomando por base o ante-projecto da Commissão, conforme nos referimos na edição de hontem, ampliou-o, sob todos os pontos de vista, concluindo assim, o seu estudo, o qual terá brevemente grande divulgação pela imprensa.

Estamos informados de que amanhã, terá logar, ás 17 horas, no gabinete do ministro da Marinha, uma grande reunião, na qual tomarão parte os respectivos titulares da Marinha e da Guerra, almirante Protogenes Guimarães e general Góes Monteiro, officiaes de seus gabinetes e os membros da Commissão de Reajustamento.

Nessa reunião, o ministro Góes Monteiro mandará ler, por um dos seus officiaes de gabinete, o seu trabalho, que está calcado no da Commissão de Reajustamento, como acima nos referimos. Finda a leitura é possivel que surjam algumas ampliações e emendas, que serão immediatamente discutidas e approvadas ou não.

Major Clodomiro Nogueira, um dos principaes organizadores das tabellas de reajustamento

Sendo assim, já na proxima quinta-feira, dia em que o ministro da Guerra despachará no Palacio Rio Negro, o sr. presidente da Republica terá em mãos o projecto de reajustamento dos vencimentos militares de terra e mar, o qual servirá de base para que a Commissão de Reajustamento continue os seus trabalhos relativamente aos funccionarios civis.

Depois de approval-o devidamente, o presidente da Republica enviará o projecto á Camara, que deverá approval-o ainda nesta legislatura.

A Reorganização dos Serviços Nacionaes de Estatistica

EM ENTREVISTA AO *DIARIO CARIOCA* O SR. OSWALDO COSTA MIRANDA, DIRECTOR GERAL DE ESTATISTICA E PUBLICIDADE DO MINISTERIO DO TRABALHO, EXPÕE AS VANTAGENS DO EMPREENDIMENTO DO CHANCELLER J. C. DE MACEDO SOARES

Nossa Situação Perante os Demais Paizes — Novas Perspectivas

O sr. Oswaldo da Costa Miranda, falando ao DIARIO CARIOCA em seu gabinete de trabalho

A campanha salutar iniciada pelo ministro Macedo Soares, visando uma coordenação perfeita dos trabalhos de estatisticas nacionaes, o desenvolvimento destes serviços lá onde ainda estão incipientes e sua criação em muitos logares do nosso territorio, em que não existem, tudo isto subordinado a um plano geral e ligado horizontalmente a um departamento centralizador, tem encontrado o mais decidido apoio. Todos os que conhecem o valor das estatisticas para o desenvolvimento geral de um paiz e a completa impossibilidade de examinar a maior parte dos assumptos em que se encontram nossos administradores, por falta ou deficiencia de dados exactos, dão o seu integral apoio a essa campanha, que é de fundamental importancia.

Procurando esclarecer melhor nossos leitores sobre a relevancia de tal assumpto e a opportunidade da campanha que se iniciou sob os auspicios do Itamaraty, o DIARIO CARIOCA tem ouvido algumas personalidades de relevo e reconhecida autoridade na materia.

Procurámos hontem o sr. Oswaldo da Costa Miranda, joven publicista, que se dedicou, desde cedo, a sérios estudos economicos e estatisticos, destacando-se logo na sua especialidade. O sr. Costa Miranda, que já desempenhou, na nossa imprensa, varios cargos de destaque, é, actualmente, director geral da Estatistica e Publicidade do Ministerio do Trabalho, cargo que o colloca em posição excepcional para analysar theorica e praticamente a situação de nossas estatisticas e a necessidades das alterações preconizadas pelo chanceller Macedo Soares.

— "A iniciativa do ministro Macedo Soares, disse-nos de inicio o sr. Costa Miranda, corresponde a um empreendimento capaz de trazer os melhores resultados para o paiz. E' simples. Os serviços federaes de estatistica, vasados numa organização unitaria, logo após o advento do governo revolucionario, foram, quasi ás vesperas da terminação do periodo discricionario, deslocados para um systema federativo, tendo-se em vista, sobretudo, proporcionar-lhes a autonomia bastante para attender a natureza dos inqueritos, censitrios que lhes cabe effectuar. Ora, tornou-se necessaria, portanto, uma acção que, desdobrada em plano superior, guardasse a ligação que elles devem manter en-

(Continua na 4ª pagina)

Uma Valiosa Adhesão á Candidatura Mello Franco ao Premio Nobel

A PARTICIPAÇAO DO APOIO DO SR. TITULESCO, PRIMEIRO MINISTRO DA RUMANIA

No gabinete do ministro do Exterior esteve hontem s. ex. o dr. Alexandre Duilio Zamfirescu, ministro da Rumania em nosso paiz, que foi participar ao chanceller Macedo Soares, officialmente, a adhesão á candidatura Mello Franco para o premio Nobel da Paz do primeiro ministro de seu paiz, sr. Titulesco, sincero amigo do Brasil e antigo companheiro do sr. Mello Franco em Genebra. O ministro dr. Alexandre Duilio Zamfirescu esteve, em seguida, na residencia do sr. Mello Franco, a quem foi fazer identica communicação.

Terrenos Baratissimos

E QUE NÃO PAGAM IMPOSTOS MUNICIPAES

Posse desde a primeira prestação

MUDA DA TIJUCA — Informações com Cel. Padilha á rua Pinto Guédes, junto e antes do n.° 136 aos domingos e feriados, de 10 1|2 ás 11 1|2 e de 1 ás 5 horas, nos dias uteis á rua Conde de Bomfim 549, c. XVIII, phone 28-9146.

MARIA DA GRAÇA — Escola Publica e estação da Linha Auxiliar no centro do bairro. Bondes Penha, Ramos e Cachamby proximos. Informações com o Sr. Magalhães, á rua VIII, 119 e Sr. Nicolau, á rua II n.° 4.

FREI MIGUEL E PIRAQUARA — no Realengo — proximos da estação e com agua encanada em quasi todas as ruas. Informações com Tte. Vaz á rua dr. Lessa, 166 e Athayde, á rua S. Odilia, 11 e com os vigias nos bairros.

Companhia Immobiliaria Nacional

RUA DA QUITANDA, 143

ADQUIRA SUA CASA

A seu inteiro gosto, em local de sua livre escolha. Nós lhe forneceremos o capital, a longo prazo SEM JUROS, para pagar em prestações menores do que o aluguel.
Organização solida, systema vantajoso e de confiança.

Nome .. ..

Rua .. ..

Cidade .. ..

Preencha e mande-nos o coupon acima que receberá, sem compromisso, um opusculo explicativo, com lindas plantas.

AMPARO RECIPROCO

CAPITAL REALIZADO . . . 1.500:000$000
Rua Buenos Aires, 46 — Terreo — Rio de Janeiro

ILLUSIONISMO ? SUGGESTÃO ? ESPIRITISMO ?

NADA DISSO...

MAS OS PARENTES SO' ESPERAVAM QUE ELLE BAIXASSE A' SEPULTURA PARA ENTRAR NOS "ARAMES"... E NO DIA DE SER ABERTO O TESTAMENTO, MESMO INCONTESTAVELMENTE MORTO, ELLE APPARECEU E DISSE A CADA UM O QUE CADA UM PRECISAVA OUVIR...

(Mesmo depois de conhecer o desfecho original deste film é favor não contal-o a ninguem)

Arrombaram uma parede e roubaram um apparelho de radio

A' rua do Imperador n. 237, em Bangu', reside o operario da Fabrica de Cartuchos, Nelson Chaves de Souza, que possue um rico apparelho de radio "Philco", estimado na importancia de 1:500$000.

Um ladrão cubiçando o apparelho, arrombou uma das paredes da casa, e conseguindo apoderar-se do radio, desappareceu.

O lesado apresentou queixa á policia do 27° districto, que está providencias para a descoberta do ladrão e do apparelho de radio.

Hauptmann perante o tribunal que o condemnará a morte

O celebre caricaturista Paul Frehm, do "New York American", fez para o diario yankee a titulo de verdadeira primicia, um acertado estudo das expressões de diversas pessoas que actuam como principaes personagens no drama judicial em que Bruno Haptmann está sendo julgado pelo rapto e assassinio do garoto Lindenberg.

Dentro de poucos dias será lavrada a sentença que é esperada com grande interesse.

Casa La-Porta ROSARIO 74
O BURAQUINHO DA SORTE

O Brasil Fóra do Brasil

ACHA-SE ENTRE NO'S CHARLES HERBERT, O "MAGICO" DA CAMERA

A Fox-Film, que através dos seus admiraveis "Tapetes Magicos" nos tem proporcionado admirar as regiões mais pittorescas do mundo, assim como os seus principaes centros industriaes, vae, agora, fazer conhecer o Brasil lá fóra, tambem por um "Tapete Magico" — A Fox resolveu manter na America do Sul um serviço perfeito de informações para o seu "Fox Movietone News", e tambem photographar a nossa "Cidade Maravilhosa..." para um dos seus formidaveis "Tapetes Magicos", de onde poderá ser admirado e fazer com que o Brasil seja menos desconhecido no estrangeiro, já que até hoje ninguem tratou disso...

E parece que, graças aos esforços do sr. L. F. Harley, director da Fox-Film para o Brasil, o centro de irradiação do serviço será na nossa capital.

Acha-se no Rio, tendo chegado dos Estados Unidos, em avião da carreira, o sr. Charles Herbert, o magico da camera, já admirado entre nós pelos seus insuperaveis "shorts" naturaes que tem produzido para a Fox, com o rotulo de "Tapete Magico".

Para recebel-o, reuniu o sr. Harley um grupo de chronistas cinematographicos em um intimo "cock-tail".

Foi numa palestra geral que se ventilou o assumpto que traz á America do Sul o sr. Herbert.

Elle vae primeiro a Buenos Aires, onde fará um "tapete magico"; antes, porém, passará uma semana entre nós, aproveitando-a para estudar um "tapete" no qual mostrará a "Cidade Maravilhosa" ao mundo inteiro.

Elle quer conhecer, não só os pontos pittorescos da nossa capital como tambem muitos outros detalhes, para que possa dar uma idéa á altura do que é a nossa terra. De volta da Argentina, filmará o nosso Carnaval.

O sr. Charles Herbert, em palestra comnosco, teve occasião de dizer o motivo por que ainda não poude collocar o Brasil no meio dos paizes visitados pelo "Tapete Magico". E' que a somma nos preços de transporte não permitte. Tudo isso, graças a um entendimento com as Companhias de Navegação como as de transportes aéreos, foi solucionado.

RAIZ DE BUGRE

(Marca Registrada)
RAIZ DE BUGRE transforma o animal magro e feio, em typo robusto e vigoroso, de pello liso e sedoso
Preço da lata 3$000 — pelo Correio 4$000
Pedidos á FLORA MEDICINAL
Vendem-se em todas as Drogarias e Pharmacias — Peçam catalogos scientificos a

J. Monteiro da Silva & Companhia

MATRIZ: 38 — Rua São Pedro — 38
Unica filial no Rio: 75 — Rua São José — 75

Um investigador ferido a bala

Na madrugada de hontem, ao passar pela estação de Cavalcanti o investigador Rubens Ferreira dos Santos, casado, de 31 annos, deparou com um ladrão.

Chamando-o as falas o meliante, este sacando de um revólver, alvejou o policial, ferindo-o no braço direito.

O ladrão fugiu e o investigador foi soccorrido pela Assistencia do Meyer, recolhendo-se em seguida á residencia á rua Silva Valle n. 231, em Engenheio Leal.

Syndicato dos Armadores de Pesca do Districto Federal

Da secretaria deste syndicato pedem-nos a publicação do seguinte: "Está marcado para o proximo dia 13 do corrente, ás 15 horas, uma assembléa geral deste syndicato, para discussão de interesses sociaes. E' objecto de crescido interesse essa reunião, dada a celeuma que se vem levantando em torno do problema da pesca, cujo estudo acaba de ser deferido pelo ministro da Agricultura á Sociedade dos Amigos de Alberto Torres.

DR. JOSÉ DE ALBUQUERQUE
CLINICA ANDROLOGICA
Affecções venereas e não venereas dos orgãos sexuaes do homem Perturbações funccionaes da sexualidade masculina. Diagnostico causal e tratamento da
IMPOTENCIA EM MOÇO
RUA 7 SETEMBRO, 207 De 1 ás 6 horas

HOJE PATHE' HOJE

O FILM QUE LEVOU 10 MEZES PARA SER PRODUZIDO
100 CAMERAS PARA FILMAL-O E
10.000 PESSOAS COMO EXTRAS

VIVA VILLA!

COM

Wallace Beery

O MAIOR FILM DESTES ULTIMO ANNOS

Longe Dos Olhos

é uma das joias do Theatro Brasileiro. E' a obra-prima de ABADIE FARIA ROSA, que serviu para um dos maiores successos do inesquecivel FRO'ES. Em nova edição, "LONGE DOS OLHOS" está sendo representada com invulgar exito pelo magnifico elenco do

Rival

HOJE — VESPERAL ás 15 horas — SOIRE'E ás 20 e 22 horas
DIA 14 — Será a festa de CAZARRE' com a unica representação da notavel comedia norte americana:
"MEU BEBÉ"

Gymnasio Metropolitano

Os exames de admissão ao curso seriado, no Gymnasio Metropolitano do Meyer, á rua Dias da Cruz, 241, deverão realizar-se na segunda quinzena deste mez. As inscripções continuam abertas, encerrando-se no dia 15 do corrente. O Gymnasio, que está sob inspecção federal, recebe guias de transferencia para o curso secundario, até o dia 14 de março proximo. Na secretaria, todos os dias uteis, encontrarão os interessados as informações necessarias, de 10,30 até ás 15 horas.

Hermann Roëchling, o Sarrense Todo-Poderoso

ASSISTINDO A UMA SESSÃO DE CINEMA EM SARREBRUECK — IMPRENSA NAZISTA — A LIBERDADE NO SARRE

JOSE' JOBIM
(Enviado especial do DIARIO CARIOCA)

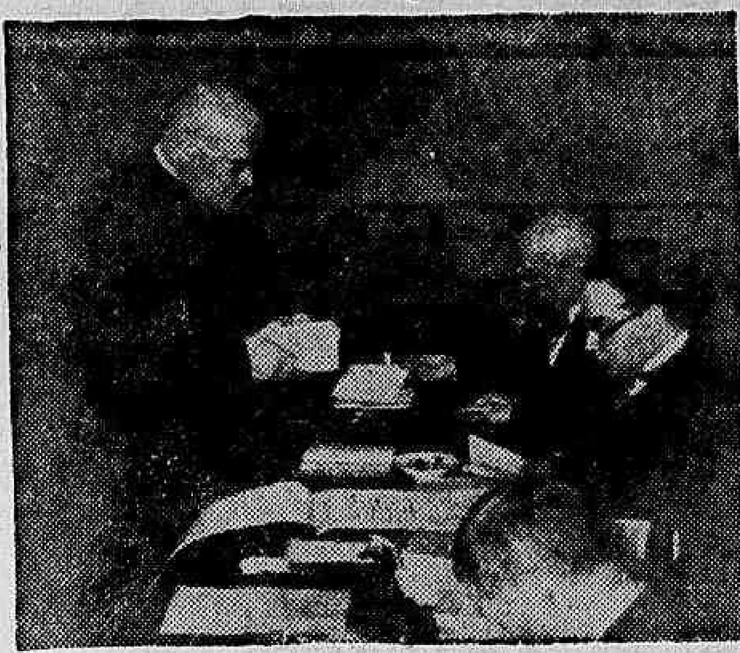

Roechling vota

Sarrebrueck, janeiro.

"Hier spricht die Saar" é um livro de Theodor Balk e que não se encontra á venda numa unica livraria do Sarre. Como os kiosques de jornaes, as livrarias sarrenses soffrem um controle severo por parte dos nazistas. Só podem vender os livros hitleristas. Hans Heins Ewers, o escriptor "satanico" tão apreciado pelas damas exquisitas da Kufuerstendamm e que o hitlerismo transformou no ditador da literatura allemã, dispõe das livrarias do Sarre com a mesma desenvoltura com que o faz na Allemanha.

Se o "Hier spricht die Saar" não se encontra á venda numa unica livraria do Sarre — Hans Heins Ewers collocou o livro no index — não ha um só jornalista estrangeiro que não possua o seu exemplar. Theodor Balk nos conta a vida de Herr Hermann Roechling, allemão, nazista, patriota cem por cento e fornecedor do exercito francez.

A FAMILIA ROECHLING

Os Roechling ha seculos que dominam no Sarre. Em 1815, um Roechling assignou a petição dos habitantes de Sarrebrueck que desejavam acabar com a oppressão franceza e obter a annexação do territorio á allemanha.

Theodor Balk nos lembra o episodio no seu livro, mas, malicioso, perverso mesmo, não esquece que um outro Roechling assignou, em 1793, uma petição em que os habitantes de Sarrebrueck declaravam desejar a annexação do Sarre á França.

Cem annos depois, Herr Hermann Roechling conseguiu essa coisa magistral: ser patriota allemão cem por cento e fornecedor do exercito francez. Attende assim o desejo de seu avô francophilo sem descontentar o seu avô germanophilo.

Ah! "les affaires sont les affaires"...

A PATRIA E' UMA COISA E OS INTERESSES OUTRA

Durante a guerra os irmãos Hermann e Robert Roechling, officiaes no exercito allemão, foram encarregados de inspeccionar as fabricas francezas das regiões occupadas. Robert Roechling, encarregado pelo ministro da Guerra da fiscalização da producção industrial de Briey, achou mais pratico desmontar a machinaria, transportal-a para o territorio allemão e montal-a em Voelkligen, nas proprias fabricas da familia. O que não poude ser transportado, foi destruido.

Victoriosa a França, a guerra, Robert Roechling foi preso pelas tropas francezas em Diedenhofen e julgado em conselho de guerra, accusado de roubo e destruição de material. Hermann, seu irmão, tendo conseguido escapar, foi julgado á revelia. O conselho de guerra condemnou os dois millionarios a dez annos de trabalhos forçados.

Logo depois, o presidente Millerand, attendendo á pressão de industriaes francezes ligados aos Roechling, fez pôr em liberdade o condemnado.

Dezoito annos depois, Robert Roechling estando morto, seu irmão Hermann Roechling, antigo forçado francez e homem de Hitler no Sarre, é director da "Societé Lorraine Miniére et Metallurgique", fornecedora do Ministerio da Guerra francez.

No "Hier spricht die Saar", de que me sirvo para estas notas, vem ainda outra historia sobre Herr Hermann Roechling. Em 1918, quando a agitação operaria na Allemanha era grande, o magnate nazista temeu que os trabalhadores se apossassem de suas fabricas. Alarmado, pediu que o general Andlauer, commandante das tropas francezas, fizesse occupar Voelklingen. E assim entraram no Sarre os primeiros senegalezes.

A LIBERDADE NO SARRE

Herr Hermann Roechling é o chefe do "Deutsche Front". Um seu operario, Willy Purpev, fez parte de uma delegação sarrense que depoz perante o Conselho da Liga das Nações em Julho ultimo. Ao voltar de Genebra, soube que o patrão o despedira. Durante semanas, sua mulher andou á procura de um outro quarto onde viver. Não houve geito de conseguil-o. Seu marido se chamava Willi Purpev e Herr Hermann Roechling é todo-poderoso no Sarre. Até hoje, o casal de operarios ainda não conseguiu um quarto.

Um cinema de Sarrebrueck leva as mesmas fitas que um cinema de Berlim, de Leipzig, de Stutgart ou de Munich. Quer dizer, films nazistas, e só films nazistas.

Hontem á noite, fui ao cinema. Ouvi um discurso de Hitler. Vi o general Goering esticar o braço e um film sobre as realizações do III Reich. A' saida, vi o melhor do espectaculo. Aproveitando a obscuridade, rapazes pertencentes ao Front da Liberdade lançaram no ar manifestos em favor do "statu-quo", de maneira a que os mesmos caissem sobre os espectadores que deixavam a sala. Immediatamente, membros do Front Allemão se collocaram de cada lado da porta e, em voz de commando, começaram a gritar: "E' prohibido apanhar gritar: "E' prohibido apanhar fazel-o.

TODOS OS MEIOS SÃO BONS

Ha dois dias que os trens despejam milhares de forasteiros na estação cheia de neve de Sarrebrueck. Um serviço de ordem rigoroso foi organizado em torno da gare. Membros do "Deutsche Front", ostentando o kepi preto e a braçadeira branca com a inscripção "ordner", participam desse serviço, ás vezes dirigindo-o mesmo, graças á connivencia da policia.

Sarrebrueck está em festa. Uma multidão enorme enche as ruas estreitas, patinando na lama resultante da neve que em alguns logares alcança trinta centimetros. Os garotos divertem-se em descer as ladeiras nos seus pequenos trenós. Todos os edificios e monumentos publicos, as egrejas inclusive, estão feericamente illuminados por projectores poderosos. As casas commerciaes nunca venderam tanto.

Os jornaes nazistas embrulham os leitores o mais que podem. Publicam noticias sensacionaes. Resumem artigos do "Osservatore Romano" em favor da annexação á Allemanha. Os jornalistas estrangeiros se divertem procurando no orgão papalino o artigo citado. E não o encontram pela razão muito simples de que o papa deseja permanecer neutro.

O meu confrade Monsieur Ambroise Got, do "Excelsior", de Paris, estava hoje indignado. A "Saarbrueck Landzeitung" desnaturou-lhe um artigo, transformando-o em apologia do "Deutsche Front". Pegaram uma entrevista que o jornalista francez obtivera de um leader nazista e attribuiram ao "Excelsior" a opinião do entrevistado.

FASANELLO e nada mais...

HONTEM VENDEU **24650** COM **1000 CONTOS**

SO' PARA HOMENS

Comprem na fabrica o seu calçado. A differença de preço é formidavel. — 169, RUA SENADOR POMPEU, 169. (Esquina Visconde da Gavea)

Conferencias com o ministro da Guerra

Estiveram hontem, pela manhã, no Ministerio da Guerra, em conferencia com o respectivo titular, general Góes Monteiro, os generaes João Gomes e Eurico Dutra, commandante Hercolino Cascardo e capitão Frederico Christino Boys.

Inspecção de saude para os candidatos ao curso de sargento aviador

O general Eurico Gaspar Dutra, director da Aviação Militar, determinou ao chefe do Serviço Medico da Aviação, que providencie para que a inspecção de saude dos candidatos ao curso de sargento aviador seja iniciada desde já.

Satisfação!

E' o que sente quem só usa para o banho, para o rosto, para as mãos, o Sabonete

Eucalol

A BASE DE EUCALYPTO

53 - Standard - JO

Jardim Carioca

Ilha do Governador

Avisa aos seus prestamistas que a 20 do corrente se realizará o proximo Sorteio de Quitação.

Só concorrerão ao referido sorteio os prestamistas que estiverem em dia com seus pagamentos.

Informações á Travessa Ouvidor n.º 9-2.º andar.

28

Quando o thermometro accusa 28 gráos, a temperatura já é excessiva.

Entretanto, quando o seu thermometro accusa 28 gráos, no grill-room do CASINO DA URCA os apparelhos de precisão não attingem aos 24, porque o Grill-Room do Casino da Urca é refrigerado pelo systema "Carrier" de ar condicionado, e as suas possantes installações deste typo têm capacidade para retirar do ambiente uma quantidade de calor superior a 4 gráos centigrados.

Além desta grande reducção de temperatura, o systema "Carrier" controla tambem a humidade ambiente, tornando o ar mais puro, secco e leve.

Quando sentir calor em sua casa, lembre-se que no Grill-Room do CASINO DA URCA não faz calor.

CASINO DA URCA

Serviço de dia ao D. P. E.

Estão de dia, hoje, ao Departamento do Pessoal do Exercito, o escrevente Luiz de Freitas Mello e soldado João Lourenço dos Santos, e, amanhã, 11, o escrevente Othon Machado e soldado João Botelho de Mello.

SUPER-PETROLEO SÓ HA UM **Nobreza**

NOVO SUPER-TONICO EFFICAZ CONTRA A CASPA E CALVICIE

Escrivão de inquerito

Foi nomeado escrivão do inquerito policial-militar, de que se acha encarregado o capitão Christiano Frederico Buys, o 2º tenente convocado, da reserva, Aistoteles Evangelista de Araujo.

Actos do Presidente da Republica

O sr. Getulio Vargas, presidente da Republica, assignou os seguintes decretos:

NA PASTA DA VIAÇÃO

Nomeando na Central do Brasil: o sub-inspector engenheiro Waldemar Machado de Mendonça para inspector; o sub-inspector engenheiro José Mauricio da Junta para engenheiro de 1ª classe da Superintendencia da Electrificação; o engenheiro residente em disponibilidade Waldemar Magno de Carvalho e o ex-sub-chefe de tracção engenheiro Cyro do Valle Ferro, para engenheiros de 1ª classe da Superintendencia da Electrificação; os auxiliares technicos engenheiros Luiz Freire, Newton Dunham, Heleno dos Santos Jordão, Heitor Guimarães, Mauro Brochado, e o ajudante de residente, em disponibilidade engenheiro José Palleta de Cerqueira para sub-inspectores; o auxiliar technico engenheiro Rubens Vaz Tollier e os sub-inspectores Ary Koerner de Assis e Paulo Castello Branco para engenheiros de segunda classe da Superintendencia da Electrificação; o ex-auxiliar technico engenheiro Raymundo Alceu de Souza, os ex-praticantes technicos engenheiros Francisco Madureira e Samuel Cantarino Motta, o ex-engenheiro diarista Jorge de Abreu Shilling, o escripturario de 4ª classe, engenheiro Arnaldo Rocha, o mestre de signalização engenheiro Arthur Thompson, o encarregado de officinas engenheiro Othon de Souza Novaes e o engenheiro residente da extincta Estrada de Ferro de Therezopolis, engenheiro Geraldo Barroso do Amaral, todos para auxiliares technicos.

Nomeando interinamente, os inspector da referida Estrada de Ferro: engenheiros Eteocleu de Souza Maciel e João Baptista da Costa Pinto para sub-chefe de divisão, durante o impedimento dos effectivos.

Nomeando: o engenheiro de 1ª classe, da Estrada de Ferro de Goyaz, Rubem Rodrigues da Cruz Ribeiro, para chefe de divisão da E. de F. Petrolina a Therezina; o ex-engenheiro de 1ª classe da E. de F. de Goyaz; o escrevente de 2ª classe do Departamento de Portos e Navegação, Allonso de Souza Pinto, interinamente, escrevente de 1ª classe do mesmo Departamento; Edna de Almeida Mello, para fiel de thesoureiro de 2ª classe da Directoria dos Correios e Telegraphos do Districto Federal; Laudares de Carvalho, para cargo identico na referida Directoria; o mensageiro Renato Freire e o servente de 1ª classe Edgard de Almeida Machado, ambos dos Correios de Ribeirão Preto, para auxiliares de terceira classe da mesma Directoria dos Correios; e interinamente, Alice Mattos da Costa para agente postal de Queimados, no Estado do Rio e Juventina Valois Ferreira, para agente do correio de Salvaterra, no Pará.

Tornando sem effeito a dispensa do desenhista de 3ª classe da extincta sexta divisão da Central do Brasil, João de Almeida Ferber, afim de consideral-o em disponibilidade.

Exonerando Geraldo Peixoto e Brenno de Vilhena Araujo Andrade, de fieis de thesoureiro de 2ª classe dos Correios e Telegraphos do Districto Federal; Livia Barbosa Garcia, de auxiliar de 2ª classe dos Correios e Telegraphos do Rio Grande do Norte, por ter optado por outro emprego; e, a pedido, Iracema Pires, de agente do correio de Visconde de Taunay, em Matto Grosso;

Transferindo o engenheiro Christovão Pereira de Souza, de chefe de divisão da Estrada de Ferro Petrolina a Therezina para o de engenheiro de 2ª classe do quadro da Inspectoria Federal das Estradas.

Considerando José Olavo Albuquerque exonerado a pedido, desde 2 de dezembro de 1930, do cargo de agente do correio de Boa Vista, no Pará.

Removendo na Noroeste do Brasil, por permuta, o chefe de trem de 1ª classe José Celestino para machinista de 2ª classe e o machinista de 2ª classe Pedro Alves para chefe de trem de 1ª classe.

Concedendo aposentadoria a Alfredo de Souza, carteiro de 3ª classe da Directoria dos Correios e Telegraphos de São Paulo; e aposentndo compulsoriamente, Emiliano Eugenio da Silva, servente das officinas da Directoria Geral dos Correios e Telegraphos; Ulysses Vianna, guarda-fios; Urbano Costa, telegraphista de 5ª classe, ambos do Departamento dos Correios e Telegraphos; Annibal Maccheroni, agente postal de Monte Santo; Euzebio Pereira thesoureiro da agencia postal de Itajubá; Placido de Campos, agente postal de Santa Cruz das Palmeiras, São Paulo; Ildefonso Jorge Linhares, telegraphista de 1ª classe do Departamento dos Correios e Telegraphos; Honorio Gonçalves de Sant'Anna, servente da Agencia de Paranaguá João Antonio de Souza, estafeta da agencia de Bananeiras, na Parahyba; José Baptista da Silva, thesoureiro da agencia de Campina Grande; Eduardo Siqueira, guarda-fios de 2ª classe do Deprtamento dos Correios e Telegraphos; Cosme Ferreira de Carvalho, guarda -fios de 2ª classe, José Honorato Muller, guarda-fios de 2ª classe, Luiz Antonio de Mello, guarda-fio de 2ª classe, todos do Departamento dos Correios e Telegraphos; Francisco Josephino Maria da Silva, thesoureiro da agencia do correio de Laguna; Henrique Luiz de Cordova, telegraphista de 4ª classe do Departamento dos Correios e Telegraphos; Brasilino Pereira da Silva, continuo da Directoria do Ceará; Miguel Archanjo de Oliveira, guarda-fios de 2ª classe; Raymundo Militão do Nascimento, guarda-fios de 1ª classe; Vicente Damasceno, guarda-fios de 2ª classe; Manoel Joaquim Ramos, guarda-fios de 2ª classe; Luiz Gonçalves de Carvalho, guarda-fios de 2ª classe; José Fustino da Rocha, guarda-fios de 2ª classe; José Zacharias Vieira, telegraphista de 1ª classe; Alfredo Antonio da Silva Pimentel; guarda-fios de 2ª classe; João Joaquim Ferreira Lobo, telegraphista de 1ª classe; todos do Departamento dos Correios e Telegraphos; Antonio Marcellino Gonçalves, ajudante de agencia do correio de Santa Maria Magdalena; José Sobral Bittencourt, agente postal de Campos, no Estado do Rio; Antonio Pires Velloso, agente postal de Cordeiro, no mesmo Estado; Luiz Daniel Baronto, agente postal e Alexandre Miguel Corrêa, carteiro, ambos da agencia de Barra do Pirahy; José Quirino de Souza Motta, chefe de secção; Benigno de Souza Goulart, fiel de thesoureiro; e Manoel Patricio de Almeida, todos da Directoria Regional do Estado do Rio; Raul da Silva Caldeira, 1º official; João Ferreira dos Santos, 2º official; Rodolpho Dornellas, 2º official, e Joaquim dos Reis Pereira, todos da Directoria Geral dos Correios e Telegrphos; Germano Schreiner, inspector de linhas de 1ª classe; Francisco Pinheiro Costa, chefe dos serviços economicos da Directoria de Diamantina; Marianno Antonio da Silva, guarda-fios de 2ª classe; Maria José Mattos Moreira, ajudante da agencia da Praça da Acclamação, na Bahia; Fructuoso de Souza Brandão, agente postal de Cachoeira, Bahia; Getulio de Almeida Gouvêa, telegraphista de 1ª classe; José Francisco de Vasconcellos, mestre de linhas; José Luiz Teixeira, mestre de linhas, todos do Departamento dos Correios e Telegraphos; Antonio Lemos Sobrinho, thesoureiro da agencia do correio de Pindamonhangaba; Thomaz Giugui Lomanaco, agente postal do Espirito Santo do Pinhal; Maria Zoppelli Esmenard, agente postal de Villa Mariana; Antonio Ferreira da Silva Araujo, servente de 1ª classe dos Correios e Telegraphos de São Paulo; Firmino Borges Louzada, agente postal de Pirajá, São Paulo; Eduardo Augusto dos Santos Velho, agente postal de Guaratinguetá, e Luiz França Pereira, servente de 1ª classe, da Directoria dos Correios e Telegraphos do Paraná.

RAPIDEZ!

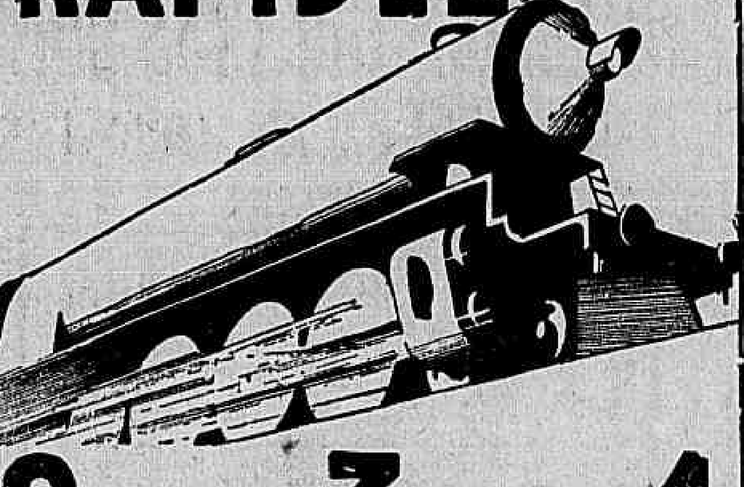

2 minutos — V. S. effectua em nosso Banco um deposito em conta de Movimento ou Limitada

3 minutos — V. S. cobra em nosso Banco um cheque

4 minutos — V. S. abre em nosso Banco uma conta de Movimento ou Limitada, commercial ou particular

BANCO HOLANDÊS UNIDO

AMSTERDAM

ABONAMOS

Conta Corr. de Movimento 2 %

" " Particular 4 %

" " Limitada 4 %

RIO DE JANEIRO
Rua Buenos Aires, 11/13
SÃO PAULO
Rua da Quitanda, 9
SANTOS
Rua 15 de Novembro, 157

ALBATROZ

Não confundam

BANAVITA

com as bananadas communs

BANAVITA

é um super-creme de bananas, rico em vitaminas A. B. C., contendo : BANANA -- LEITE -- GUARANA' e ASSUCAR, scientificamente dosado, livre de toda acidez.

E' um doce alimento de alto poder nutritivo e grande digestibilidade.

Peça uma caixa ao seu fornecedor agora mesmo.

S/A. Fabrica Docevita
RUA BUENOS AIRES, 87
TEL. 23-4432

Para maior facilidade do Commercio a **CAIXA ECONOMICA** mantem em sua Matriz, Agencias e Filiaes postos de venda de **SELLOS ADHESIVOS E MERCANTIS**

Petroleo SOBERANA

Preparado scientifico de resultados garantidos contra a caspa e queda dos cabellos. Cuidado com as falsificações

"NOVA IGUASSU' — (Do correspondente) — PASSOU AQUI, NUMA BICYCLETTE AMPHIBIA E *"PEDALANDO COM GOSTO"* O CELEBRE MALUCO *"BOCA LARGA"*. — OS LARANJAES DESAPPARECERAM E AGORA SO' RESTAM AS CASCAS DAS LARANJAS, QUE COBREM A ESTRADA, TORNANDO-A INTRANSITAVEL TALVEZ POR UM MEZ !"

AHI VEM ELLE ! ... JA' "ENGULIU" NILOPOLIS, ANCHIETA E DEODORO... APPROXIMA-SE, COM FOGO NAS CANELLAS E AOS BERROS, DE CASCADURA, QUE VAE SER, PARA ELLE, CASCA...MOLLE. A POPULAÇÃO TREPA APRESSADAMENTE PARA OS TELHADOS DAS CASAS !

Ninguem o péga ! Em Hollywood arranjou uma bicyclette amphibia, esfregou gazolina nas canellas, riscou um phosphoro e saiu zunindo, aos berros ! ! E veiu descendo pelas Americas... Já no Brasil atropelou "caibras" de Lampeão, enguliu bahianas, arrazou bananaes e laranjeiras e agora, para não chegar antes da hora annunciada, vem em *"Marcha-a-ré"* ! ! !

E *"Haja p'scoço !"*

O "Boca Larga"

JOE E. BROWN

vae chegar sem falta

AMANHÃ

no

PALACIO

"PEDALANDO COM GOSTO"

(Six Day Bike Rider) Uma super-comedia da "WARNER BROS. FIRST NATIONAL

COQUELUCHE?

ANTIFERINUS

PREVINE E CURA

PREPARAÇÃO DO GRANDE LABORATORIO DE DE FARIA & CIA. Rua de São José, 74 — RIO

Victima de Um Ataque de "Angina-Pectoris"

QUANDO ASSIGNAVA UM CHEQUE NA CAIXA ECONOMICA DA AVENIDA

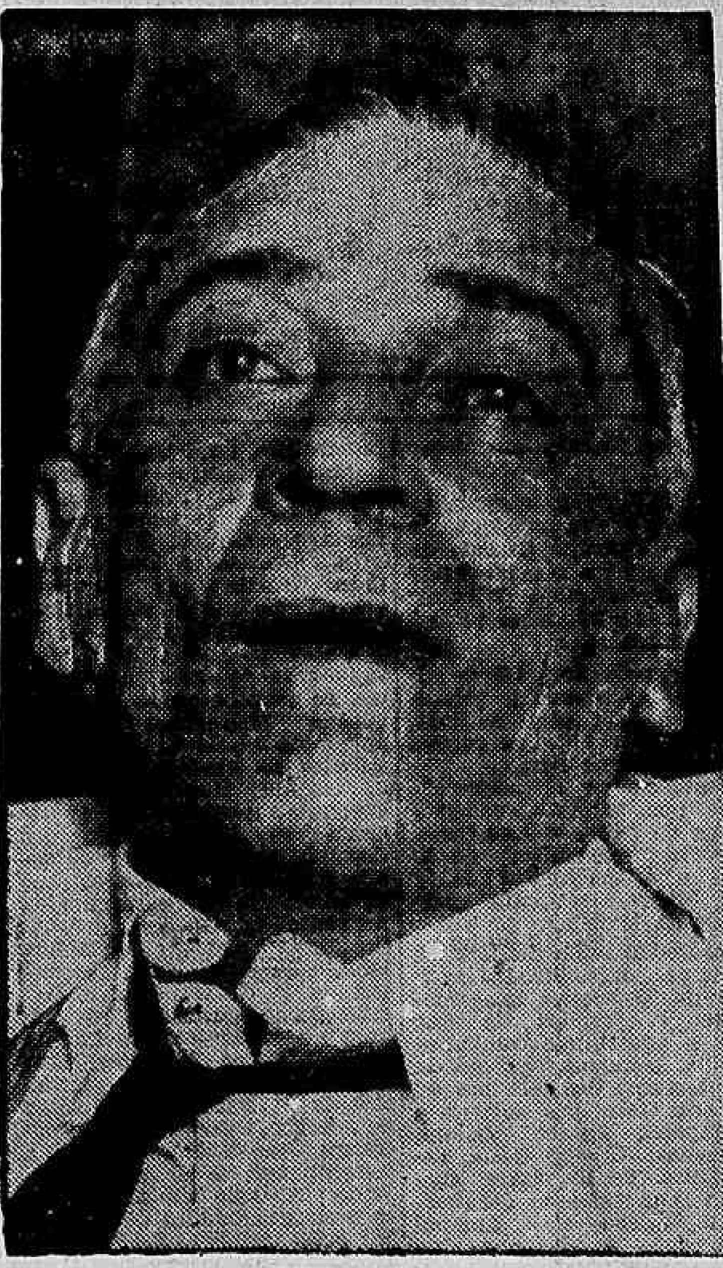

Coronel Pedro Aristides

A Assistencia Municipal foi, hontem á tarde, requisitada para a avenida Rio Branco n. 183, agencia de cheques da Caixa Economica.

Indo ao local uma ambulancia, o facultativo respectivo, nada poude fazer pois o infeliz já fallecera.

Communicado o facto ao 7º districto, ali compareceu o commissario Ataliba ,que constatou tratar-se do coronel Pedro Tristides Cardoso, lavrador, cearense e morador actualmente á rua da Matriz n. 89.

O coronel Pedro Aristides que falleceu quando assignava um cheque de 300$000, foi victimado por um ataque de angina-pectoris.

As autoridades policiaes fizeram remover seu corpo para o necroterio da Saude Publica.

Assalto na Esplanada do Castello

PRESOS EM FLAGRANTE DOIS CONHECIDOS SALTEADORES A MÃO ARMADA

Pelo soldado n. 143, da 2ª companhia, do 4º batalhão foram presos, hontem, á noite, na Esplanada do Castello, José Maria Chaves, de 26 annos, portuguez, solteiro, residente á rua Camerino, 46, e Antonio Lins de Oliveira, estivador, de 21 annos solteiro, morador á rua João Ramos n. 9.

Esses individuos que armados de facas tentavam assaltar Antonio Nunes da Rocha, foram apresentados ao 5º districto, onde o commissario Vieira Martins, fel-os autuar em flagrante e recolher ao xadrez.

Remessa de processo á Justiça

O 3º delegado auxiliar, dr Democrito de Almedia, remetteu á Justiça o inquerito instaurado na 3ª Delegacia Auxiliar contra Manoel da Silva Gandres, em virtude da queixa escripta de Manoel Antunes, commerciante nesta praça.

VESTIR Bem com pouco dinheiro !

Só na Altaiataria Estrella D'alva

Facilita-se o pagamento, casimiras nacionaes e estrangeiras

BRINS, ARTIGOS DO QUE HA DE MAIS MODERNO

76 PRAÇA TIRADENTES, esquina da rua LEDO antiga SAO JORGE

TERNOS E CAMISAS PARA VERÃO

SO' NA

Alfaiataria Vantajosa

onde encontrará tudo a prazo

93, RUA BUENOS AIRES, 93

Tel. 3-3993

A Situação Politica

ESPERA-SE QUE O SR. HENRIQUE BAYMA LEIA AMANHÃ O SEU PARECER SOBRE O PROJECTO DA LEI DE SEGURANÇA — HA GRANDE INTERESSE EM TORNO AO TRABALHO DO RELATOR DA COMMISSÃO DE JUSTIÇA — AS ULTIMAS NOVIDADES SOBRE OS CASOS DOS ESTADOS DE ALAGOAS, ESPIRITO SANTO E SANTA CATHARINA

O projecto da Lei de Segurança tem sido largamente debatido no seio da Commissão de Justiça da Camara, tendo sido examinado por todos os seus membros.

Segundo corria hontem no palacio Tiradentes, o sr. Henrique Bayma talvez leia na sessão de amanhã o seu parecer sobre o projecto, havendo enorme curiosidade em torno ao seu trabalho, tanto da parte da maioria como da minoria.

O CASO ALAGOANO & CIA...

Nos Estados, o caso politico do momento continúa sendo o de Alagoas. Já se sabe que ha duas correntes no partido situacionista. Uma apoia a eleição do interventor e outra deseja um candidato de conciliação, que será provavelmente o sr. Manoel Góes Monteiro.

Os amigos do sr. Osmar Loureiro declaram, todavia, que a sua candidatura está firme, contando com a maioria das forças politicas do Estado.

De outro lado, dá-se como certo que o interventor se encontra em máos lençóes, esperando-se mesmo que abandone o cargo, em vista de não mais merecer a confiança dos responsaveis pela politica alagoana.

Emquanto isso acontece, o sr. Manoel Góes Monteiro continúa sendo o leader da bancada federal de seu Estado e, segundo declarou, nem pensa em renunciar, contrariando os boatos espalhados em outro sentido. E accrescenta, respondendo a uma pergunta sobre a futura eleição para governador de sua terra:

— Sobre o assumpto nada foi "officialmente decidido" (o grypho é nosso). Posso dizer que a ordem será mantida no Estado e ainda hoje recebi um telegramma do commandante da policia de Maceió, assegurando encontrar-se o Estado em calma e ordem.

Conforme se conclue, as declarações do leader alagoano são claras e positivas, affirmando não estar definitivamente resolvido o problema da escolha do governador.

Que dizem a isso os defensores da candidatura do interventor?

Sobre o caso alagoano, o DIARIO CARIOCA ouviu hontem á noite, em rapido encontro, o sr. Fernandes Lima, antigo governador, antigo senador e deputado federal eleito por Alagoas, no pleito de 14 de outubro.

Disse o ser Fernandes Lima:

— A candidatura do sr. Osman Loureiro é inviavel e, se fôr mantida, dividirá ainda mais o povo do meu Estado, criando uma situação politica difficil. O meu partido combaterá a eleição do sr. Osman Loureiro.

Sou de opinião que deverá e será finalmente feita a escolha de um terceiro candidato. Só assim se conseguirá a pacificação de Alagoas, que é o anseio de todos os meus conterraneos.

Mas, ha tambem complicações em outros Estados.

Em Santa Catharina por exemplo, o partido situacionista ganhou as eleições á ultima hora, conseguindo vencer a opposição por uma escassa margem de votos. Animado por esses successos precarios, o sr. Aristiliano Ramos quer transformar-se, á viva força, em governador, embora o candidato natural do povo catharinense e do partido dominante seja o sr. Nereu Ramos. Em vista disso, ha probabilidades de scisão, estando a opposição barriga-verde satisfeitissima com esses acontecimentos...

No Espirito Santo, parece estar assegurada a victoria da candidatura do sr. Asdrubal Soares, apoiada pela colligação opposicionista e pela dissidencia que o acompanhou, depois de ter rompido com o sr. Punaro Bley. Assim, está o interventor em situação critica, uma vez que o candidato da opposição conta pelo menos com 13 votos na Assembléa estadual, dispondo assim da maioria dos suffragios.

Em face da derrota, o sr. Punaro Bley e seus amigos estão desapontadissimo, tendo desencadeado nas ultimas semanas uma offensiva contra os seus adversarios, aos quaes ameaçam de todos os modos. Affirma-se mesmo, nos meios palacianos, que a ordem será perturbada, razão pela qual os elementos da opposição estão de sobreaviso, chamando para o caso a attenção das altas autoridades federaes.

O P. R. M. PERDEU AINDA UMA CADEIRA DE DEPUTADO ESTADUAL

BELLO HORIZONTE, 9 (A.B.) — Em consequencia do voto de desempate do desembargador Ignacio Andrade, annullando 114 cedulas do P.R.M., que conti-

registada do referido partido, o P.R.M. ficou apenas com onze cadeiras na Camara Federal, tendo perdido tambem uma na Constituinte mineira.

CONTINUAM OS APPELLOS FEITOS AO SR. JOSE' AMERICO

JOAO PESSOA, 9 (A. P.) — Quasi todos os directorios do Partido Progressista telegrapharam já ao sr. José Americo, appellando para que não persista nos seus propositos de alheiamento á politica parahybana. Nesse mesmo sentido sabemos que a bancada liberal fez um "demarche" junto ao ex-ministro da Viação.

A APURAÇÃO DO PLEITO POTYGUAR

NATAL, 9 (A. B.) — A apuração, pelo Tribunal Eleitoral, do pleito supplementar, forneceu, na sua ultima sessão, os seguintes resultados: Carnaúbas — Aliança Social 148, Partido Popular 0; Curraes Novos — Alliança 77, Popular 160; 2ª secção de Areia — Alliança 122, Papuar 46. A urna de Baixa Verde não foi apurada, por se terem verificado varias irregularidades, pois que a força federal agiu abertamente no lado da opposição, indo até ameaçar as autoridades estaduaes. A proposito, informam que essa força seguiu para o municipio de Flores, dez dias antes das eleições. Como tivesse havido reclamações, o presidente do Tribunal Regional declarou ignorar o facto, accrescentando não o ter autorizado. A força, então, foi obrigada a regressar, permanecendo no municipio vizinho.

MARITIMAS

Telegrammas de Porto Alegre informam que tripulantes do "Itatinga" e um piloto do "Itaquatiá", da Companhia Navegação Costeira, todos contribuintes do Instituto de Pensões e Aposentadorias dos Maritimos, em virtude de terem ficado enfermos, foram recolhidos a hospitaes e internados em quartos particulares. Agora, porém, a direcção do Instituto ordenou que não fossem pagos os dias de hospitalização, o que desgostou a classe dos maritimos. O agente da Costeira, scientificado do caso, assumiu toda a responsabilidade. Os maritimos allegam ainda que apesar de já ha dois annos pagarem mensalidades ao Instituto de Aposentadorias dos Maritimos até agora nenhum maritimo obteve aposentadoria.

Na Assistencia Municipal

Foram soccorridas, hontem ás ultimas horas da noite, as seguintes pessoas:

João Faustino, preto, de 37 annos, solteiro, trabalhador braçal, residente á rua do Morro s|n., que apresentava ferimento na mão esquerda, proveniente de atropelamento de automovel na av. Paulo de Frontin.

Após medicado retirou-se.

— Clementino de Souza Amaral, pardo, de 70 annos, viuvo typographo, residente á travessa Luiz Esteves 13, Nictheroy.

Colhido por automovel no cruzamento D. Manoel-São José, apresentava Clementino, ferida contusa no superciiio esquerdo e escoriações generalizadas.

Medicado, retirou-se.

— Abel Affonso, branco, de 45 annos, portuguez inspector da Light, residente á rua Marquez de Sapucahy, 221 casa 23.

Quando dava desempenho á sua funcção, foi Abel colhido por automovel na praça 11, soffrendo ferimento no frontal e escoriações na face, braço e mão esquerda.

Após medicado, foi internado no Lloyd Sul Americano.

— Joaquim Soares, portuguez, casado, de 45 annos, carregador.

Apresentando fracturas expostas no frontal e braços, proveniente de atropelamento de auto na rua Figueira de Mello foi internado em estado grave no H. P. S., sem poder declarar a sua residencia.

Natação

AS ELIMINATORIAS DE HOJE DA LIGA CARIOCA DE NATAÇÃO

Serão realizados, pela Liga Carioca de Natação, nos proximos dias 15 e 17 do corrente, os concursos aquaticos do Club Internacional de Regatas, na piscina do Fluminense. Competirão os clubs: Fluminense, Flamengo, Tijuca, Gragoatá, Internacional, Botafogo e America, em 24 provas, sendo que duas serão destinadas á benemerita Liga de Sports da Marinha.

Saito, o famoso profissional contratado pela nossa Marinha, apresentar-se-á aos nossos afficcionados de natação, em varias demonstrações.

O Conselho Technico da Liga Carioca de Natação, marcou para hoje, as seguintes eliminatorias, com inicio ás 9 horas:

Novissimos — 400 metros, nado livre.

Qualquer classe — 100 metros, nado livre.

Novissimos — 100 metros, nado de costas.

Meninos de 1ª categoria — 50 metros, nado livre.

Novissimos — 200 metros, nado de peito.

Principiantes — 200 metros, nado livre.

Moças — Novissimas, 200 metros, nado livre.

Todas essas eliminatorias serão realizadas na piscina do Fluminense.

O sr. Mario Duvivier Goulart foi nomeado arbitro geral da competição.

OS JUIZES

Foram escalados os seguintes juizes:

SAIDA E RAIA — Almir Pacheco, José Duvivier Goulart, Othelo Maciel Cirne, Theodoro Duvivier Goulart, Carlos Moreira e Manoel Rufino dos Santos.

CHEGADA — Carlos Witte, Manoel Caetano da Silva e Luiz Rodrigues Recart.

CHRONOMETRISTAS — Ary Torres Guimarães, Gastão Ladeira, Oswaldo Novaes e Max Repsold.

ANNUNCIADOR — Ary Monteiro de Carvalho.

SALTOS — Antonio Biondi, Manoel Rufino dos Santos, João Amendola, Gustavo Rheingantz e Gastão Ladeira.

WATER-POLO

Inicia-se, hoje, o Campeonato Carioca de Water-Polo

OS JOGOS MARCADOS

Terá inicio hoje, na piscina do C. R. Guanabara, o campeonato carioca de water-polo. A tabella marca os seguintes encontros:

Natação x São Christovão e Vasco da Gama x Guanabara.

O primeiro jogo terá inicio ás 8 horas.

OS QUADROS

Natação — Alfredinho; Mandarino e Zezé; Nelson; Tertuliano; Aurelio e Mindo.

S. Christovão — Hattem; Nogueira e Fonseca; Abrahão; Aristarcho; Ary e Bittar.

Vasco da Gama — Moringue; Ferri e Annibal; Eliseu, Oriente; Paulo e Trindade.

Guanabara — Pernambuco; Dengo e Blasi; Dudu'; Jacob; Serpa e Mendes.

OS JUIZES

Foram escalados os seguintes juizes:

A's 8 horas (segundo teams) — Natação x São Christovão — Juiz: Rafael Verri; ás 8.30 horas primeiros teams, José Ferreira Mendes; chronometrista: Moacyr Mallemont Rebello.

A's 9 horas (segundos teams) — Vasco da Gama x Guanabara — Juiz: Luiz Gracioso; ás 9.30 horas, primeiros teams, juiz: Abrahão Salture; chronometrista: Adelio Paulo Mandarino.

Raymundo, o Flamengo e o Bomsuccesso

O QUE DIZEM FLAVIO E ANNIBAL BASTOS

Raymundo já está no Flamengo. A acquisição do rubro-negro foi, não resta duvida, excellente. O ex-arqueiro do Bomsuccesso pela sua segurança, conhecimento da posição, se impoz como um dos melhores keepers da cidade.

Na conquista de Raymundo pelo rubro-negro, vale assignalar a correição do Bomsuccesso que não só removeu todos os obstaculos pra conceder o passe do seu "crack", como até se promptificou a tudo facilitar.

— A um club amigo como o Flamengo, nada podiamos negar, declara Annibal Bastos. Quando o rubro-negro se interessou por Raymundo, logo encontrou da nossa parte a melhor boa vontade. Aliás, a melhor confirmação do que digo, está nos factos.

Flavio accentua que o Flamengo só contratou Raymundo, quando se compenetrou de que a acquisição do excellente arqueiro não prejudicaria o Bomsuccesso.

— Nem se justificava outra attitude, em face da fidalguia com que fomos tratados, conclue.

Alice Castro de Oliveira

(30º dia)

✝ Alte. Viriato Machado de Oliveira e familia, gratos a todos os seus parentes e amigos que lhes testemunharam solidariedade no doloroso transe do fallecimento de sua esposa e mãe, ALICE CASTRO DE OLIVEIRA, convidam-vos para a missa de 30º dia que será realizada terça-feira 12 do corrente, ás 10 horas, no altar-mór da egreja de São Francisco de Paula.

Sente anomalia no orgão visual ?

Faça-se examinar por um MEDICO OCULISTA.

a CASA VIEITAS

Continua offerecendo as mesmas vantagens.

— AVENIDA RIO BRANCO N.º 127 —

A Reorganização dos Serviços Nacionaes de Estatistica

(Continuação da 1ª pagina)

tre si e, parallelamente, os orientasse num trabalho de conjunto para attingir em cheio as finalidades a que se destinam.

E' bem verdade que o presidente da Republica teve occasião de assignar o decreto que cria o Instituto Nacional de Estatistica, orgão de caracter technico especialmente destinado a escrever semelhantes attribuições. Mas, razões de ordem diversa, fizeram com que não fosse possivel até agora dar-lhe a devida execução, trazendo tal facto os inconvenientes que a iniciativa do illustre chanceller veiu em boa parte extinguir. Aliás, s. excia., numa admiravel clareza de attitude, não se cansa em repetir que, promovendo a coordenação que ora se processa sob os melhores auspicios, sendo prova concludente a collaboração autorizada que logrou despertar para a publicação do livro "O Brasil de 1935", nem de leve admitte a possibilidade de modificações na legislação vigente, porque somente objectiva um entendimento que responda pela phase de transição que terminará naturalmente, com a installação do Instituto Nacional de Estatistica, reprimindo, tanto quanto lhe seja dado, durante esse periodo, não só a divulgação de numeros divergentes lançando duvidas e alimentando uma situação que nos é visivelmente prejudicial, como tambem a dispersão de esforços em inqueritos parallelos, se não colidentes. Não se cuida de unificação, conforme apparece num ou outro commentario; tem-se em vista simplesmente a coordenação que a todos proporcionará beneficios visiveis."

Proseguindo em suas declarações, disse-nos ainda o sr. Oswaldo Costa Miranda:

— "Um outro aspecto não menos interessante e opportuno resulta do nosso apparecimento nas grandes publicações internacionaes de estatistica. Geralmente, ellas requerem numeros globaes que nem sempre eram enviados com a precisão exigida. Resultado. Os locaes destinados ao Brasil frequentemente appareciam em branco. Isso, não mais se verificará. A par das sub-commissões dos directores de serviço, encarregadas no sector respectivo de levar a effeito as ligações bastantes para a cooperação que remova obstaculos e vença difficuldades, levando-os a operar em conjunto foi organizada uma commissão especial que tem o encargo de verificar as lacunas que nos cumpre sem demora preencher e simultaneamente colligir o material necessario para que ellas definitivamente cessem."

NOVAS PERSPECTIVAS

— "A perspectiva que se nos abre, portanto, justifica uma forte dóse de optimismo, — disse-nos ainda o sr. Costa Miranda, ao finalizar suas declarações. — Estou certo que a realidade confirmará os esforços que actualmente se desenvolvem, orientados pelo sadio patriotismo de construir com enthusiasmo e convicção, apparelhando a administração publica com elementos de real efficiencia. E o sr. ministro Macedo Soares bem póde orgulhar-se do muito que em tal sentido já conseguiu obter nestes mezes que se acha á frente do Itamaraty".

Si quer ter bôa saude

Tome TODDY 3 vezes por dia

Toddy é leve e de facil digestão.

O regulamento do Instituto de Aposentadoria e Pensões dos Commerciarios

A Associação Commercial do Rio de Janeiro realiza terça-feira, 12, ás 14 horas, em sua séde, á rua da Alfandega, 17, 1º andar uma importante reunião, para tratar desse assumpto de indiscutivel interesse para o commercio. Para essa reunião são convidados todos os representantes de associações filiadas, federadas, socios e demais interessados.

Um casal submettido á corpo de delicto

O 3º delegado auxiliar, dr. Democrito de Almeida, mandou submetter a corpo de delicto, no Instituto Medico, o casal Jayme e Maria Chardel, victima de espancamento por parte dos seus vizinhos á rua Bemfica.

Fechado pelo 1º delegado auxiliar, o club "Caçadores da Floresta"

O 1º delegado auxiliar, dr. Dulcidio Gonçalves, procedendo uma visita de inspecção em varias sociedades existentes no perimetro urbano, achou de conveniencia para a moral publica, mandar fechar o club "Caçadores da Floresta".

A Embaixada Universitaria Carioca com destino á Porto Alegre

RECIFE, 9 (A. B.) — A embaixada universitaria carioca partiu hoje com destino á Parahyba, despedindo-se cordialmente da sociedade pernambucana.

O embarque da Jazz-band Academica de Pernambuco para o Rio

RECIFE, 9 (A. B.) — A imprensa desta capital, noticiando o embarque da Jazz-band academica de Pernambuco para o Rio, onde vae pela segunda vez, agora com a missão de divulgar a musica pernambucana, accentua o successo da mesma nas suas excursões ao norte e no sul do paiz em beneficio da Casa do Estudante Pobre de Recife, rematando com os seguintes trechos da entrevista do maestro Villas Lobo:

"Custa acreditar que academicos de hoje em dia cheguem a realizar uma obra tão formidavel como a que os senhores realizaram.

Dou parabens a Pernambuco porque bem comprehende a quota de sacrificio que exige uma organização como esta."

A Jazz-band Academica, que vae com 15 figuras, viaja no proximo dia 11 pelo transatlantico "Neptunia".

A V I S O

São convidados todos os portadores de acções da S. A. DIARIO CARIOCA a virem em sua séde, á Praça Tiradentes, 77, afim de, cumprindo o disposto no artigo 131 da Constituição Brasileira, trocarem as suas acções por outras nominativas.

A situação da Amazon Telegraph

BELEM, 9 (A. B.) — O telegraphista Souza Barriga em artigo na "Folha do Norte", aprecia a situação da Amazon Telegraph na imminencia de paralysar o serviço do governo negar-lhe a costumada subvenção.

O sr. Souza Barriga lembra que todos os funccionarios da companhia referida são brasileiros, competentes, possuidores de irrepreensivel fé de officio, merecedores pois da protecção dos poderes publicos.

Perseguido pelos ladrões

UMA CASA ASSALTADA PELA TERCEIRA VEZ

A' rua Salvador de Mendonça n. 42, Itapagipe, reside em companhia de sua familia o sr. Bernardo Pereira Gomes, proprietario do Laboratorio Walter.

Em dois annos, que móra na alludida casa, o sr. Bernardo, já por cinco vezes, tem sido visitado pelos amigos do alheio.

Ha tres mezes, os ladrões, em assalto que praticaram, roubaram um apparelho de radio e outros objectos, tudo estimado em 3:000$000.

A respeito foi aberto inquerito. Este corria os tramites legaes quando os meliantes voltando á casa da rua Salvador Mendonça, levaram roupas e joias no valor de 1:000$000.

Na madrugada de hontem, os ladrões voltaram a visitar a casa do industrial.

Entrando por uma janella, os assaltantes, uma vez no interior da casa apoderaram-se da quantia de 350$000 que se achava no bolso de uma calça, joias e roupas avaliadas em mais de 1:000$000.

Pela manhã, o industrial, dando pelo assalto compareceu á delegacia do 15º districto e apresentou queixa.

Foram tomadas providencias no sentido de ser descoberto o autor do assalto.

O popular Theatro Regional

CASA DO CABOCLO

está se despedindo da Praça Tiradentes, em virtude da reconstrucção do São José.

HOJE — A's 3, ás 4.15, ás 7.45, ás 9.15 e ás 10.30.

Mais 5 sessões com a impagavel revista carnavalesca.

CARNAVAL TA' - HI

E'cos do Rumoroso Conflicto Entre Alumnos da Faculdade Fluminense de Medicina e o Professor Rocha Lagoa

O JUIZ CRIMINAL DETERMINOU O ARCHIVAMENTO DO PROCESSO

Ainda se recordam todos daquelle rumoroso conflicto entre alumnos da quarta série da Faculdade Fluminense de Medicina e o professor Rocha Lagôa, cathedratico do mesmo curso. Em recente decisão, o juiz criminal determinou que fosse archivado o processo.

Fica, desta maneira, encerrado definitivamente aquelle lamentavel incidente, que separou alumnos e professor, criando para ambos uma situação insustentavel e altamente prejudicial á efficiencia do ensino medico naquela cadeira da Faculdade Fluminense de Medicina.

Os alumnos da quarta série, que tiveram como pena disciplinar suspensão de tres mezes, ficaram impossibilitados de prestar exame em primeira época da cadeira de que é professor o sr. Rocha Lagôa. Elles se submetteram, porém, ás provas, em 2ª época e terão assim regularizado a situação em face das exigencias do curso.

Damos, abaixo, a conclusão do despacho daquelle magistrado:

"Em conclusão: o juiz não tem o arbitrio de agir discricionariamente, impondo penas maiores das que a lei estabelece, nem, muito menos, póde alterar as disposições que determinam as penalidades, conforme os delictos praticados.

E' que a justiça faz parte de um poder cujas funcções estão delimitadas na Constituição, havendo instancias preestabelecidas. O mesmo não acontece com a Faculdade de Medicina, que é um estabelecimento autonomo, que, não tendo competencia para a imposição de penas restrictivas da liberdade, todavia, póde impôr penas disciplinares. E' verdade que essa competencia deve ter um limite de acção, porque a justiça se manifesta em todas as modalidades da vida e não é possivel que um estabelecimento de ensino superior, que gosa de grande conceito, que teve como esteio nos seus alicerces a figura inconfundivel do saudoso Antonio Pedro e como seu consolidador o benemerito Manoel Ferreira, tenha de ser, de vez em quando, focalizado pela opinião publica, em virtude da acção discricionaria dos que presumem que a ordem e a disciplina só pódem ser estabelecidas pela violencia.

Se a lei penal estabeleceu os limites da competencia, outro tanto o fez a lei do ensino, que não admitte que sejam criadas ou supprimidas instancias discricionariamente, como se tem observado em alguns estabelecimentos de ensino superior, com o objectivo de satisfazer os caprichos e as paixões de professores que se suppõem superiores aos seus alumnos.

Naturalmente o Conselho Technico da Faculdade Fluminense de Medicina encontrou um campo muito vasto para ter chegado á conclusão opposta a que chegou o Ministerio Publico, pedindo o archivamento do processo pela falta de prova da autoria do delicto.

E' bem possivel que assim tenha acontecido, mas não podemos jamais admittir que a justiça possa variar segundo a cabeça dos julgadores. O caso destes autos não foi apurado, como já nos referimos, pela falta de determinação dos accusados, impondo-se, conseguintemente, o archivamento."

Um representante da Embaixada Americana no Ministerio da Guerra

O ministro da Guerra, general Góes Monteiro, receberá, amanhã, ás 16 horas, no salão nobre do Ministerio, em audiencia especial, o sr. Adriane Wancheidre, representante da embaixada americana nesta capital.

COMPANHIA INTERNACIONAL DE CAPITALIZAÇÃO

CIA. NACIONAL PARA FAVORECER A ECONOMIA

AUTORIZADA A FUNCCIONAR E FISCALIZADA PELO GOVERNO FEDERAL

Capital 2.000:000$ Realizado 800:000$

TITULOS CONTEMPLADOS NOS ULTIMOS SORTEIOS DE AMORTIZAÇÃO

Armotiry Carlos Prochmann Canoinhas, Santa Catharina	10:000$000
José Torelli Rua Quitanda, 159, 1.º andar — Rio..	10:000$000
Antonio Oliveira Vargas Natividade, Estado do Rio	10:000$000
Lourenço Cagno R. Sebastião Pereira, 6 - São Paulo	10:000$000
Antonio J. Neme R. Domingos Moraes, 140 - S. Paulo	10:000$000
Gilberto Guerreiro da Fonseca São Francisco, Santa Catharina	10:000$000
Severiano Mello Ararangua, Santa Catharina	10:000$000
Guilherme Emilio Rensten Pelotas, Rio Grande do Sul	10:000$000
Reynaldo Alves Costa Ponte Nova, Estado de Minas	10:000$000
Giuseppe Marchesi Rua Albuquerque Lins, 83 - S. Paulo	5:200$000
Rosinha Briquet Rua Albuquerque Lins, 83 - S. Paulo	5:200$000
H. W. Metz Estrada Fróes, 157 — Nictheroy	5:200$000
Helmut Pflueger Av. Maranhense-S. Luiz do Maranhão	5:200$000
Armando Rhein Rua Florencio de Abreu, 127 — S. Paulo	5:000$000
Helena, filha menor de Aureliano Teixeira R. Uruguayana, 43 - Capital Federal.	5:000$000
Ivan, filho menor de Joel M. de Carvalho Funccionario das Docas de Santos — Avenida Rio Branco, 46	5:000$000
Desembargador Adolpho M. de Mello Rua Tiradentes, 220 — Nictheroy — Estado do Rio	5:000$000
José Chufalo Rua do Commercio, 66 — Ribeirão Preto — São Paulo	5:000$000
Lucia Eulalia Weber de Souza Ipu' — Ceará	5:000$000
J. T. R. S. Paulo	5:000$000

O proximo sorteio realizar-se-á em 28 de Fevereiro de 1935

Planos Modernos e Interessantissimos

Receberam *5:200$000* os portadores de titulos de 5:000$000 acima mencionados, graças ao nosso *Sorteio Progressivo*, pelo qual os titulos contemplados depois do primeiro anno de vigor recebem, *além do capital garantido do titulo*, quantia superior ás annuidades pagas.

Peçam informações aos nossos inspectores ou no guichet

RUA BUENOS AIRES, 59 — Rio de Janeiro

ESTA' COM MEDO DA BALANÇA?

O maior terror do respeitavel cavalheiro era uma balança.

E todas as vezes que tivesse de se defrontar com uma dellas, sentia verdadeiros arrepios, só em pensar que ao conferir o seu peso reconhecesse ter ainda augmentado alguns kilos, a despeito de todos os sacrificios que vinha fazendo para emmagrecer.

Sujeitara-se ás dietas mais rigorosas, passando até fome, tomara remedios de varias especies, mas tudo, porém, sem resultado. Dahi o verdadeiro pavor que lhe causavam as balanças.

Hoje, já não ha necessidade de se fazerem tantos sacrificios desnecessarios e improficuos, pois sem incommodo algum é facil diminuir-se varios kilos de peso semanalmente, ingerindo todos os dias apenas 1 ou 2 drageas "Neunzehn", após as refeições principaes. As drageas "Neunzehn", preparadas pelo celebre medico professor dr. Hans Much, com elementos naturaes, não são purgativas, mas fazem com que os intestinos voltem a funccionar normalmente, sendo, portanto, verdadeiras reguladoras do apparelho digestivo, evitando, assim, o accumulo de gorduras superfluas.

Peçam litteraturas illustradas e descriptivas ao Departamento de Productos Scientificos, á Avenida Rio Branco, 173-2º, Rio de Janeiro, e á rua S. Bento, 49-2º, em São Paulo, onde tambem se fornecem amostras para experiencia a 1$500 a carteira. As encommendas do interior poderão ser solicitadas por meio de sellos, enviando-se mais 500 réis para o porte.

LIVROS NOVOS

"DELINQUENTI DELL'AMORE, — EROTOMANI PSICOSESSUALI", VICENZO MELLUSI, SOCIETA' EDITRICE ATHENAEUM, ROMA

Trata-se de um livro que teve da critica européa a mais enthusiastica recepção. E' uma obra nova, opportuna sobretudo hoje que taes estudos tomam vulto consideravel, que deitará luz sobre pontos ainda obscuros. São fixados os seguintes capitulos: "O mechanismo psychico nos erotomanos". "Do suicidio ao homicidio passional", "Os uxoricidios por adulterio", "Os assassinios por suggestão erotica" "Os delinquentes por ciumes".

A obra está dividida em dois volumes para melhor desenvolvimento.

Já se acha á venda á rua da Quitanda n. 7, sobrado.

Encerramento do anno lectivo na Escola de Saude do Exercito

Terá logar no proximo dia 13 do corrente, ás 16 horas, a ceremonia do encerramento do anno lectivo, na Escola de Saude, modelar estabelecimento de ensino superior do nosso Exercito. Para essa solemnidade, a que deverá comparecer o presidente da Republica, como convidado de honra, foram expedidos numerosos convites ás altas autoridades civis e militares e a imprensa.

LOUÇAS — E — ALUMINIO

O Dragão

REI DOS BARATEIROS

Está vendendo todos os seus artigos a PREÇOS DAS FABRICAS

NAO COMPREM CARO! VISITEM

O DRAGÃO

POIS GANHARAO NA CERTA

193, Rua Larga, 193

em frente á Light

ENTREGAS RAPIDAS A DOMICILIO

Adolescencia

A PRIMEIRA PRODUCÇÃO TCHECO-SLOVACA QUE NOS SERA' APRESENTADA NO BRASIL, PREMIADA NO CONCURSO DE VENEZA

Como se expressa o vespertino allemão "Berliner Tageblatt" sobre esta super-producção Tscheco-slovaca: "Este film recebeu a medalha de ouro e foi considerado o melhor film europeu de 1934. Consideramos este film como uma verdadeira obra de arte e além disso será um successo de bilheteria. E' uma inesquecivel historia, em homenagem á juventude, ao amor e... á criação. Destaca-se tambem a admiravel interpretação de Jarmila Berankova, que foi filmada pela primeira vez. Esta super-producção o Programma Art nos mostrará em breve."

São Christovão

Diariamente são dados 10 cartões gratis para consultas no 1. Medico, pela PHARMACIA LIBERALLI, CAMPO S. CHRISTOVAO, 162, das 10 ás 13 horas.

Vianna Irmão & Cia.

convida os srs. mutuarios das cautelas abaixo mencionadas entradas no leilão de 29 de janeiro de 1935, a virem receber os respectivos saldos:

380.458 — 380.470 — 380.486 — 380.503 — 380.522 — 380.642 — 380.785 — 380.858 — 380.895 — 380.960 — 380.997 — 381.077 — 381.157 — 381.180 — 381.206 — 381.250 — 381.293 — 381.368 — 381.454 — 381.600 — 381.637 — 381.735 — 381.761 — 381.805 — 381.991 — 381.996 — 382.064 — 382.240 — 382.260 — 382.271 — 382.274 — 382.321 — 382.337 — 382.362 — 382.372 — 382.377 — 382.451 — 382.462 — 395.579 — 396.109 — 381.195 — 381.732 — 380.657 — 382.375.

Confecção Garantida

Roupas caprichosamente confeccionadas, vendemos por preços infimos!...

Costume de Casemira, grande moda	55$
Costume de Casemira, pura lã, em côr	65$
Costume de fino sargelim, azul, côr firme	72$
Costume rigorosamente trabalhado á mão, verdadeira pechincha, a	79$
Costumes em tecidos finissimos, confecção de luxo	120$

155$000 RECLAME, SOB MEDIDA

Executamos superior costume todo trabalhado á mão, forro de 1ª, entretelas de 1ª, fórros inglezes; pela boa qualidade destes trabalhos, muitas casas cobram preço superior a 220$

GARANTIA

OFFERECEMOS 5:000$

Ao freguez que nos devolver um paletot vendido em nossa casa, com entretelas por molhar. Garantimos as nossas roupas nunca deformarem.

Procure conhecer as vantagens que lhe offerece a

ALFAIATARIA MAR E TERRA

A maior Alfaiataria do Rio

RUA LARGA, 42

ESQUINA COM ANDRADAS

antiga Rua Larga

A vida moderna exige decisões rapidas; encarar uma proposta, computar os lucros, o futuro, o risco, tudo isso é para o homem dynamico de hoje questão de horas. Não deixe para "amanhã"..., examine e decida logo.

40.000.000! de caixas de laranjas são consumidas na Europa no inverno. Quanto não consumirão no verão, ali, época muito mais favoravel e sem CONCURRENCIA para a nossa laranja "Pêra de Nova-Iguassu"?

Em 1933 a nossa producção foi apenas de 2 milhões e 1/2 de caixas! A citricultura ha de ser uma das maiores fontes de ouro para o Brasil... e para os brasileiros que EM TEMPO plantaram laranjeiras.

Hoje na NORMANDIA (Guinle Irmãos) que occupa quasi a totalidade da zona productora do municipio de Nova-Iguassu', a CIA. DE EXPANSÃO TERRITORIAL, desenvolvendo o seu

PLANO FINANCIAL CITRICOLA

offerece a um numero de pessoas emprehendedoras facilidades excepcionaes:

NENHUMA PRESTAÇÃO A PAGAR ATE' A E'POCA DA PRODUCÇÃO

A COMPRA DO PRODUCTO GARANTIDA POR CONTRATO

e outras facilidades interessantissimas que lhe provarão como e porque verdadeiros leigos, das mais diversas profissões, SEM SACRIFICIO DOS SEUS AFFAZERES NORMAES, alcançaram pleno exito.

SEM O MENOR COMPROMISSO, córte o pedido de informações para conhecer detalhadamente a optima opportunidade que se lhe offerece.

Foro certo

A' CIA DE EXPANSÃO TERRITORIAL

Peço mandar-me informações do novo plano financial Citricola

Nome

Endereço

Peça informações

CIA DE EXPANSÃO TERRITORIAL

RUA 1º DE MARÇO 82 TELEPHONE 23-2180

DIARIO CARIOCA
Propriedade da S. A. DIARIO CARIOCA
DIRECTORES:
Horacio de Carvalho Junior
J. S. Martins Guimarães
CHEFE DA REDACÇÃO:
Danton Jobim
EXPEDIENTE:
Endereço telegraphico: DIARIO CARIOCA — Telephones: Direcção: 22-3035. Administração: 22-8023. — Redacção: 22-1559 e 22-2022. Officinas: 22-0824. Assignaturas: 22-8023. — Gravuras: 22-1785
Publicidade — 22-3018
ASSIGNATURAS:
Para o exterior: Anno . . . 80$000 — Semestre . . . 45$000
Para o Brasil: Anno . . . 50$000 — Semestre . . . 30$000
Venda avulsa: Capital 100 rs. - Interior 200 rs. Aos domingos 200 rs. — Interior, 300 rs.
São cobradores autorizados os srs. Lourenço Amaral e J. T. de Carvalho.
CORRESPONDENCIA:
Toda a correspondencia com valor ou sobre assumptos que entendam com assignaturas e outros de interesse da administração deve ser dirigida ao gerente do DIARIO CARIOCA.
Percorre o interior como viajante-inspector o sr. Romualdo Perrota.

O BRASIL E A INFANCIA ABANDONADA

OS problemas de caracter social, que existem no Brasil a estudar e resolver, continuam a esperar que o governo se resolva a atacal-os corajosamente. E o mais doloroso para nós brasileiros é assistirmos como os homens de responsabilidade na direcção dos nossos destinos lançam á indifferença muitos daquelles problemas, prejudicando com essa attitude, podemos dizer criminosa, os interesses mais altos da nacionalidade e o futuro das suas gerações. O cangaço no Nordeste por exemplo, persiste sem uma reacção efficiente, alarmando as populações sertanejas, ameaçando a sua vida e as suas propriedades. A saude publica ainda não recebeu as attenções que merece; ainda ha poucos dias tratamos, nestas mesmas columnas, do sério problema da lepra e de outras molestias que assolam o Brasil, concorrendo de fórma assustadora para o obituario do paiz. A alphabetização do povo está exigindo maiores providencias dos governos, no sentido de reduzir o mais possivel a percentagem dos illetrados.

Entretanto, ha, no meio de todos esses problemas, um que avulta pela sua magna importancia, porque está visceralmente ligado aos destinos da nação: é o da protecção á infancia.

Simplesmente deploravel se nos afigura o descaso com que os governos do Brasil têm se portado ante assumpto de tal monta. Em todos os paizes civilizados do mundo, onde existe a preoccupação de levantar o nivel moral e social do seu povo, o amparo á infancia abandonada é questão a que todos se dedicam com persistencia, heroismo e até mesmo com sacrificios. As leis, nesse sentido, são as mais rigorosas, as mais severas, as mais completas. Por isso mesmo, é pasmoso o relaxamento official, do Brasil, paiz novo e de enormes possibilidades futuras, em face desse problema, cuja solução, não é exaggero affirmar, constitue um dos elementos fundamentaes com que se deve construir uma nacionalidade mais forte, mais poderosa e mais indestructivel, na sua unidade federativa.

Pelo que assistimos na capital da Republica é facil calcular o que se passa nos Estados. O juiz Burle de Figueiredo, declarou, ha pouco tempo, que se achava materialmente impossibilitado de assumir qualquer attitude no desempenho da sua nobre e ardua missão. Isso porque o governo cortou as verbas orçamentarias destinadas ao Juizo de Menores. Essa declaração, assim, fria e chocante, dá um attestado tristissimo da mentalidade politica e social que orienta as nossas administrações.

No Brasil ha dinheiro para tudo. Até mesmo para coisas inuteis. Só não existe para aquillo em que seu emprego se torna indispensavel.

Não se comprehende como, num momento em que se procura levantar o paiz, retemperando-lhe as energias para as suas conquistas culturaes e moraes, fique a infancia brasileira desprezada criminosamente, ameaçada pela attracção dos vicios e dos crimes, constituindo, por assim dizer, materia prima para a formação de novos nucleos de perversão e degenerescencia.

O governo actual, que tem á sua frente um homem intelligente e equilibrado como o sr. Getulio Vargas, não póde fugir ao dever de adivinhar na tragedia da infancia desamparada a futura tragedia do Brasil.

O TEMPO

Districto Federal e Nictheroy — Tempo: ameaçador com chuvas fortes e trovoadas. Temperatura: entrará em declinio, possivelmente accentuado de dia. Ventos: rondarão para sul com rajadas possivelmente fortes.

Estado do Rio de Janeiro — Tempo: ameaçador com chuvas fortes e trovoadas. Temperatura: entrará em declinio, possivelmente accentuado de dia.

Estados do Sul — Tempo: perturbado com chuvas até Santa Catharina, melhorando no Rio Grande do Sul. Temperatura: em declinio até Santa Catharina e estavel no Rio Grande do Sul. Ventos: de sul com rajadas fortes até Santa Catharina e variaveis no Rio Grande do Sul.

— Confirmando seus avisos anteriores o Instituto de Meteorologia do Rio de Janeiro previne que o litoral entre o Rio da Prata e até parte do Espirito Santo está sujeito a ventos fortes do quadrante sul.

NOTA — Nos postos semaphoricos do Rio de Janeiro, Cabo Frio, Campos e Victoria, foram içados os signaes de ventos fortes perigosos ás pequenas embarcações.

Trajecto Rodoviario Rio - São Paulo — Tempo: ameaçador com chuvas fortes. Temperatura: entrará em declinio, possivelmente accentuado. Ventos: de oeste e sul, com rajadas fortes.

A Equitativa
Seguros de Vida
Avenida Rio Branco, 125

O Ideal
em materia de Roupas para o Verão é offerecido pela alfaiataria da
A EXPOSIÇÃO
a cargo de Januario Basile, o technico da Elegancia. O alfaiate que todo o Rio conhece. Os costumes Leves do grande magasin do coração da cidade representam o maximo de conforto e elegancia e custam baratissimo, a vista ou pelo
CREDIARIO
RIO — Avenida, esq. São José.
NICTHEROY - R. da Conceição, 70

TOPICOS

UM HOMEM RARO

O gesto do sr. José Americo renunciando á vida publica desconcertou a quantos se interessam, patrioticamente, pela moralização dos nossos costumes politicos e almejam vêr o Brasil confiado a homens que se tenham imposto á admiração publica pelos seus meritos e suas virtudes.

O illustre parahybano, que foi ao lado de João Pessôa um elemento vigoroso de combate ao regime das oligarchias, surgiu no ambiente da Revolução como surgiram muitos outros. Entretanto, no tumulto das ambições e no tremendo choque de paixões que encheram o longo periodo do governo discricionario, a maior parte dos idolos fracassou. A consciencia nacional descobriu a mystica desses idolos.

O sr. José Americo, porém, affirmou-se no conceito de todo o Brasil. Affirmou-se pela expressiva dóse de sua dignidade moral e pela crystallina sinceridade das suas attitudes e dos seus actos.

Ministro de Estado, o eminente brasileiro só teve na administração uma directriz. Seguiu-a de cabeça erguida, insensivel ás pedradas do despeito e á saraivada das injurias e da diffamação.

Dirão, talvez, que o sr. José Americo apenas cumpriu o seu dever. Mas num paiz como o nosso, em que o "dever" é uma incognita que ninguem procura descobrir, um homem como o ex-ministro da Viação destaca-se do meio para receber as homenagens da consagração nacional.

Dahi, o movimento que se agita para que o illustre brasileiro desista do seu intuito. E entre os que tomam parte nesse movimento destaca-se o proprio sr. Getulio Vargas, de quem o sr. José Americo foi um auxiliar de primeira ordem. Poderá elle resistir aos appellos que lhe vêm de toda parte do Brasil?

UMA QUESTÃO DE JUSTIÇA

Este jornal já teve opportunidade de tratar, em longas e exaustivas reportagens, da situação delicada em que se encontram os dentistas formados e diplomados de accordo com a Lei Rivadavia. Ha em tudo isso uma questão de facto a considerar e que não deve deixar de ser attendida pelos poderes publicos.

Emittindo parecer sobre o mandado de segurança requerido por alguns desses dentistas, o dr. Carlos Maximiliano, procurador geral da Republica, disse que o referido mandado não poderia ser concedido, pois os interessados não haviam registado seus diplomas no prazo legal. Entretanto, ignora certamente o illustre procurador que innumeros desses interessados se esforçam, desde 1915, para registar os seus titulos e a Saude Publica, desde esse tempo, vem sempre protelando essa providencia.

Não se sabe muito bem a razão dessa attitude da Saude Publica, mas consta que esse seu procedimento se fundamenta na suspeita de que possam existir diplomas falsificados. Se é esse o motivo, elle é irrisorio, pois não será difficil reconhecer, pelos requisitos legaes, os diplomas falsos e os verdadeiros.

O parecer do sr. Carlos Maximiliano seria justo se, realmente, os dentistas diplomados pela Lei Organica de 1911 tivessem deixado, por incuria, de registar os seus diplomas. Tal, porém, não se deu. E' a Saude Publica que, sem explicação de qualquer ordem, persiste em recusar o reconhecimento legal daquelles titulos scientificos.

A questão levantada na 1ª Vara Federal, referente ao mandado de segurança dos dentistas, está affecta agora ao 3º procurador da Republica. Deve elle esclarecer-se bem sobre o assumpto, para apreciar com justiça o caso, sem prejudicar os direitos dos profissionaes honestos, que não podem pagar pelos [illegible] outros.

A Camara Esteve Calma

A Bolsa de Mercadorias, de São Paulo Contra o Conselho N. de Algodão — A Prisão dos Bancarios — O Reajustamento dos Funccionarios Civis e Militares — O Padre Arruda Camara Defende a Industria Tomateira de Pernambuco — O Novo Procurador do Tribunal Regional — Não se Impõe Patriotismo Por Decreto — O Augmento dos Fretes Maritimos

Sobre a acta, falou o sr. Acyr Medeiros, protestando contra a prisão dos bancarios. O representante classista leu tambem um protesto da U. T. L. J. verberando violencias praticadas pela policia contra membros desse Syndicato.

OS MILITARES PRESTARAM CONTAS

Fez parte do expediente da Camara, um officio do ministro da Guerra, transmittindo as informações relativas ás prestações de contas feitas pelos tenentes Milton de Lima Araujo e sr. Francisco de Paula Soares Netto, ao coronel Plinio Tourinho e relativas ás importancias de 20 e sete contos de réis, retiradas da Alfandega de S. Francisco e da collectoria de Joinville.

A ESTABILIDADE DOS SARGENTOS

O orador do expediente foi o sr. Negreiros Falcão, que tratou dos vencimentos dos militares, encarecendo a necessidade de serem amparados os interesses dos sargentos.

O sr. Negreiros disse que tambem se tornava indispensavel fazer o reajustamento dos funccionarios civis, cuja situação de penuria estava exigindo uma solução que não comporta delongas.

Proseguindo, o orador accrescentou "que precisavamos não esquecer os humildes".

O sr. Bias, em aparte, declarou:

— Isso nós temos feito. Augmentamos os vencimentos do presidente da Republica e os subsidios dos deputados...

Ha risos. O sr. Negreiros Falcão fez outras considerações, concluindo por dirigir um appello ao governo no sentido de melhorar as condições de vida dos servidores publicos, civis e militares.

A INDUSTRIA DA MASSA DE TOMATE

Seguiu-se na tribuna o padre Arruda Camara, que se occupou da situação da industria da massa e do extracto de tomate.

Disse que estava convencido "de que o ministro do Trabalho, o interventor federal de Pernambuco e os directores de Sau'de Publica, envidarão todos os esforços para evitar o descredito de uma industria nacional, que em tão boa hora vae competindo com as congeneres estrangeiras. O zelo esclarecido daquellas autoridades levará a sua solicitude a uma rigorosa fiscalização á "Marca Peixe", que na febre de dominar o commercio, descuida a qualidade pela quantidade, desmoraliza a industria de Pernambuco e expõe a graves perigos a vida de muitos brasileiros, emquanto compra fabricas para fechar, extinguindo concurrentes e diminuindo o trabalho, como na cidade de Bezerros.

Aliás, digo-o de passagem, por outros titulos, a industria de Pesqueira está a merecer a attenção dos poderes publicos. Ali as leis sociaes não se cumprem, nem mesmo a de 8 horas de trabalho, sem que diminuam o salario do trabalhador, que é quasi um escravo.

E' verdade que o ministro Agamemnon Magalhães, espirito brilhante e bem intencionado, já começou a tomar as suas providencias nesse sentido. Mas se s. ex. conseguir dos "coroneis" da "Peixe" a plena execução das leis sociaes, terá realizado um milagre capaz de immortalizar o seu nome e a sua administração".

O NOVO PROCURADOR DO TRIBUNAL REGIONAL

Com a palavra, pela ordem, o sr. Mozart Lago referiu-se ás noticias da nomeação que vae ser feita do sr. Azor Montenegro para procurador do Tribunal Eleitoral Regional.

O deputado carioca estranhou que para o cargo o governo escolhesse o secretario do ministro da pasta politica, deixando de lado outros nomes, que não têm ligações partidarias.

VOTAÇÕES

Entrando-se na ordem do dia, foram approvados o requerimento numero 28, de 1935, do sr. Accurcio Torres, de informações sobre demissões, aposentadoria e disponibilidade de funccionarios da Directoria do Patrimonio Nacional (discussão unica.) e o substitutivo da Commissão de Segurança Nacional ao projecto numero 101, de 1935, autorizando o Governo a aproveitar os sargentos diplomados em odontologia.

O sr. Perissé pediu dispensa de interstício e, assim, o projecto será votado hoje, em 3º turno.

NÃO SE IMPÕE PATRIOTISMO POR DECRETO

Por ultimo, foi submettido ao plenario a indicação do sr. Mozart Lago, sobre a conveniencia de se tornar, por lei, obrigatorio o canto do Hymno Nacional em todas as reuniões de caracter civico, scientifico, literario e artistico.

A essa iniciativa, a Commissão de Educação deu este parecer:

"A indicação quer despertar em todos os brasileiros o enthusiasmo pelo Hymno Nacional. Tem, no emtanto, contra si, o facto de pretender impôr o patriotismo por decreto. O amor á Patria deve ser acto espontaneo, natural e sincero. Não será pelo facto de haver uma lei determinando se entôe o Hymno Nacional em cerimonias de caracter civico, scientifico, literario e artistico, officiaes ou não, que o Povo se encha de mais ardor patriotico. O amor á Patria é questão de educação moral e civica. Será obra pois, mais das escolas que das leis. E quanto menos obrigatorio mais elevado. Os governos podem incentivar e auxiliar, por meio de campanhas civicas, de commemorações festivas, de reuniões publicas, a adopção da medida proposta na Indicação. Os particulares tambem podem muito fazer nesse sentido. Mas não se dê ao alto sentimento de amor á Patria um cunho de obrigatoriedade legal, injustificavel de qualquer ponto de vista.

Por isso, sou contrario á indicação.

Sala da Commissão, 27 de setembro de 1934. — Luis Sucupira. — Godofredo Vianna, Presidente-Relator. — Aloysio de Carvalho Filho. — Accurcio Torres. — Francisco Moura. — Prado Kelly. — Gabriel de R. Passos".

O sr. Mozart, antes de ser votada a materia, requereu á Mesa, a retirada da indicação, sendo deferido o seu pedido.

CONTRA O AUGMENTO DOS FRETES

O ultimo orador da sessão foi o sr. Ricardo Machado, que fez um discurso em torno da situação da nossa marinha mercante, combatendo o augmento dos fretes.

O deputado classista riograndense secundou as considerações do sr. Renato Barbosa, pronunciadas ha dias, na Camara, terminando por mostrar os prejuizos que caracteriza a economia nacional o propalado augmento dos transportes maritimos.

A FIXAÇÃO DAS FORÇAS

No expediente da sessão de hontem, foram tambem lidos e mandados a imprimir os pareceres das Commissões de Segurança Nacional, Constituição e Justiça e Finanças e Orçamento sobre o projecto fixando as forças navaes para 1935.

Depois do Fracasso da Revolução do Uruguay

O CHEFE DOS REBELDES, BASILIO MUNOZ, CONCEDE IMPORTANTE ENTREVISTA A' UNITED PRESS

Proseguir na Luta Seria Um Inutil Derramamento de Sangue

BAGE', 9 (Correspondencia de Arnaldo Rubione, para a United Press) — Foi a United Press a primeira organização jornalistica a entrevistar o caudilho nacionalista, sr. Basilio Munoz, que dirigiu recentemente o movimento armado contra o governo do presidente Gabriel Terra, do Uruguay, e que se encontra, no momento, nesta cidade.

Apesar dos seus setenta e quatro annos de edade, e do rude golpe experimentado com a derrota dos elementos rebeldes, Basilio Munoz mantem um aspecto de impressionante serenidade. Embora as primeiras manifestações indicassem as decepções que lhe produziram no espirito o fracasso da rebellião, o jornalista teve a impressão de que elle conserva o mesmo animo forte e decisão com que aceitou a chefia do movimento.

PARTICIPANDO DO MOVIMENTO

Esclarecendo a sua participação na revolução, declarou, de inicio, haver entrado em territorio uruguayo a 27 de janeiro, ás dez horas da manhã, adeantando que a data havia sido combinada para a deflagração de um movimento, que encontraria franco apoio em varios outros pontos importantes do paiz.

Atravessou, assim, a fronteira á altura de Jaguary, acompanhado dos seus filhos, Badecillo e Alberto, e do concunhado Marexiano, levando dois caminhões carregados de armas e munições. Com o objectivo de internar-se no paiz, atravessou a setima e oitava secções do Departamento de Rivera, tomando Cuchilla Pereira até o Passo Pereira sobre o rio Negro, no Departamento de Tacuarembó.

DE DEZ HOMENS A QUINHENTOS

Durante todo esse trajecto, adeantou, não encontrou nenhum impecilho e de um grupo de dez homens, fez um contingente de quinhentos. Proseguindo na travessia, disse, chegou a Paso Gordo, attingindo, a seguir, Cordobes.

Não recebeu nenhuma ajuda, apesar de lhe ter sido assegurado que encontraria grande contingente de tropas, disposto a adherir ao movimento. Consoante ainda ás combinações anteriores, alguns regimentos do exercito, desgostosos com o actual estado de coisas, se levantariam á sua passagem, incorporando-se, assim, á vanguarda revolucionaria.

Ao chegar ao Departamento de Durazno encontrou o commissario da quinta secção, que em companhia de varios homens, adheriram ás suas hostes. Nessa occasião, adeantou, o referido commissario preveniu-lhe de que numerosas tropas governistas se approximavam do local, deante do que decidiu modificar o rumo, internando-se nos montes.

Accrescentou o caudilho nacionalista que em face da realidade da situação e dos escassos elementos com que contava para proseguir a campanha, procurou a todo transe evitar contacto com as forças legaes, o que conseguiu, não intervindo em nenhum choque armado.

SOB O BOMBARDEIO DOS AVIÕES

Após tres dias de correrias através dos departamentos de Rivera, Tacuarembó, Cuatro, Cerro Largo e Durazno, aviões militares lograram localizal-o, hostilizando-o com o lançamento continuo de bombas de grande poder offensivo.

Escapando á perseguição dos aviões e das forças legaes, deliberou internar-se em territorio estrangeiro, onde pretende permanecer emquanto aguarda informações concretas sobre a verdadeira situação politica de seu paiz.

Detalhando os ultimos acontecimentos, o caudilho Basilio Munoz disse que após uma viagem de dezenove horas a cavallo, elle e seus homens chegaram dominados pela fadiga ao local "Las Piedras", ao longo do rio Negro. Durante todo o trajecto e até attingir a uma picada nas proximidades de Paso de las Aguas foram os rebeldes bombardeados pelos federalistas.

ALGUNS MORTOS E FERIDOS

O seu acampamento foi alcançado por uma bomba, que explodiu no meio de um grupo que se encontrava "churrasqueando". Em consequencia disso, morreu o tenente do Exercito, Bocochea Segovia. O alferes Sino ficou gravemente ferido, vindo a succumbir mais tarde. Além disso, houve dez feridos, alguns dos quaes seriamente, sendo sacrificados trinta e quatro cavallos.

O concunhado de Munoz teve uma perna inutilizada.

Os estilhaços da granada, alcançando o caudilho Munoz, perfuraram-lhe o casaco duas vezes, á altura do peito, sem feril-o, entretanto. Seus dois filhos tambem ficaram levemente feridos nas espaduas e nas pernas.

ABANDONANDO A LUTA

Em face do acontecido, accrescentou, considerando que seria um derramamento de sangue inutil, proseguir na luta, em taes condições, deliberou dissolver os grupos rebeldes, o maior dos quaes, commandado pelo sr. Ezequiel Silveira, destacado elemento battlista, contava um total de quatrocentos homens.

O chefe rebelde atravessou, a seguir, a fronteira, o que fez hontem ás onze horas, internando-se em territorio brasileiro.

Perguntado sobre os elementos com que contava para deflagrar o movimento, disse que diversos e importantes contingentes tinham-se compromettido a adherir, levantando forças em Florida, Filares, Soriano e outros pontos da Republica.

Entretanto, á ultima hora, esses elementos deixaram de cumprir a palavra seriamente empenhada.

O sr. Basilio Munoz disse ainda que ignorava os motivos desse recuo.

A BRAVURA DE UM CHEFE

Terminando, asseverou que os elementos com que contava, apesar de bisonhos, enfrentaram galhardamente a todas as situações, por mais graves e perigosas, sempre dominados por grande enthusiasmo. Elogiou, em particular, o leader battlista, sr. Ezequiel Battista, que foi um grande chefe, agindo com desassombro e valentia durante os poucos dias que durou o movimento.

CIRCULO DE ESTUDOS GEOGRAPHICOS

Aspectos da Geographia Humana e Economica do Brasil

No Circulo de Estudos Geographicos (CEG), agremiação instituida pela Secção de Estatistica Territorial da Directoria de Estatistica da Producção, do Ministerio da Agricultura, realiza-se, amanhã, dia 11, segunda-feira, ás 17 horas, uma palestra do dr. Evaristo Leitão, actual chefe do Serviço de Geographia Economica da Directoria de Organização e Defesa da Producção do mesmo Ministerio.

A palestra versará especialmente sobre aspectos da vida rural brasileira, e será realizada no edificio do Ministerio da Agricultura, largo da Misericordia, 3º andar.

O OLEO DE OLIVA NO MERCADO NORTE-AMERICANO

ROMA, 9 (A. B.) — O oleo de oliva, de procedencia italiana cobriu quasi a metade das encommendas dos mercados norte-americanos.

Segundo estatisticas publicadas em Washington, o oleo comestivel importado da Italia se elevou a um total de 14.703.768 libras durante o primeiro semestre de 1934.

Além disso, foram importadas pelos Estados Unidos, 1.189.000 libras de oleo grego, 11.000.000 libras de oleo hespanhol e pequenas quantidades de oleo procedente de Portugal e da Tunisia.

A QUESTÃO DOS FRETES MARITIMOS

Continu'a reunindo-se, diariamente, no Ministerio da Agricultura, a commissão designada pelo sr. Odilon Braga, para estudar os elementos com que s. excia. deverá se apresentar na proxima reunião dos ministros que estão encarregados pelo dr. Getulio Vargas de estudar o importante assumpto relativo ao augmento dos fretes maritimos.

Os elementos com que o ministro da Agricultura se apresenta para discutir o problema são de grande importancia porquanto focalizarão o custo da producção, seus mercados e onus que porventura ainda possa supportar.

Si o Tribunal do Jury "Recommendar Piedade", Hauptmann Será Condemnado á Prisão Perpetua!

Exercicios Physicos Para os Membros do Conselho de Sentença — Synthetizando os Trabalhos de Todo Um Mez no Tribunal de Flemington — O Que Occorreu Nas Semanas de 2 a 7, de 7 a 13, de 13 a 19 e de 20 a 26 de Janeiro

Terça ou Quarta-Feira Começará a Deliberar o Jury

AQUI ESTA' UM INTERESSANTE ESTUDO PHYSIONOMICO DOS PERSONAGENS PRINCIPAES DO JULGAMENTO HAUPTMANN

Recapturado!

Febronio Indio do Brasil Está Novamente no Manicomio Judiciario — Como se Deu a Prisão do Criminoso — A fuga Narrada Pelo Proprio Febronio — Notas

Febronio Indio do Brasil, o recluso do Manicomio Judiciario por uma "medida preventiva de defesa social", vem de ser recapturado por nossas autoridades policiaes.

E a acção dos funccionarios da D. G. I. que, desde a fuga do maior sadico até agora fichado no Gabinete da rua da Relação, se desdobravam numa acção continuada de vigilancia, teve seu epilogo graças aos informes de um curioso, de um destes abnegados policiaes "sui-generis".

Febronio, conhecidissimo por suas façanhas temido por seu espirito pervertido, despertou o pavor em torno dos responsaveis de suas victimas preferidas, provocando desta fórma, uma vigilancia não só da policia, mas ainda, do povo.

Seria quasi impossivel pois, que a recaptura do "Filho da Luz", como se intitula, não fosse bem succedida.

E, hontem, á tarde, um telephonema á sub-secção da D. G. I. no Meyer, dava a policia o meio possivel de reconduzir á prisão o criminoso que, evadindo-se da cella despertara mais pavor na cidade do que uma féra, cuja jaula fôra quebrada.

A DENUNCIA

A's 11 horas e 55 minutos de hontem, o commissario Deocleciano de Oliveira, de serviço na delegacia do 22° districto policial, recebeu a denuncia de que Febronio estava homisiado na estação de Areal.

O denunciante, sr. Bernardino Barbosa, morador á rua Lopes Trovão n. 31, na estação acima, informou a autoridade de que em sua casa estava um homem, cujos traços physionomicos, comparados com uma photographia de jornal, coincidiam como sendo os do criminoso.

A ACÇÃO DA POLICIA

De posse desses informes, a autoridade policial chamou o chefe da sub-secção do Meyer, sr. Francisco Palha e lhe pôz ao par das informações.

Immediatamente, esse investigador reuniu os auxiliares numeros 431, 133, 330, 74, 638, 576 e 847 e, com o commissario Deocleciano partiu a caravana.

O CERCO

Chegados que foram á casa da rua Lopes Trovão n. 31, em duas turmas, os policiaes deram o cerco.

A PRISÃO

Tomadas todas as cautelas no sentido de ser evitada a fuga, o commissario, seguido do investigador e do sr. Bernardino, entrou na casa.

Em um quarto escuro, completamente despido, estava Febronio.

Recebendo a voz de prisão, o criminoso não esboçou a menor reacção. Vestindo-se, elle acompanhou os policiaes para a delegacia da rua Silva Rabello.

1:000$000

Febronio que, ao contrario do que se noticiára, [illegible] com fardamento de servente d[illegible] partição publica, tinha em seu poder a quantia de 1:000$000.

Ao que suppõem as autoridades, este dinheiro lhe foi fornecido por seu irmão, afim de que Febronio embarcasse para a Bahia.

FUGI SOZINHO

Chegado que foi á delegacia Febronio viu-se logo inquerido.

Sobre o possivel auxilio fornecido por seu irmão, para a fuga, o tarado declarou:

— Fugi sozinho, sem auxilio de especie alguma. Meu irmão, a despeito de ser meu irmão, não me dispensou a menor ajuda na fuga.

COMO O SR. BERNARDINO EXPLICA O HOMISIAMENTO

O sr. Bernardino que é empregado na Limpeza Publica, ao ser solicitado pela reportagem sobre a acolhida que dera a Febronio, assim externou:

— Hontem, por volta das 7 1|2 horas fui procurado em minha casa pelo meu compadre Agenor Mattos. Pedia-me um favor: hospedar um seu irmão que viera de Pernambuco, afim de assistir o carnaval no Rio. Estranhando a vestimenta do recem-chegado, fui informado por meu compadre que lhe emprestara aquella roupa, pois o mesmo viera desprevenido.

Conformando-se com os informes que recebera, ficara de alcateia com o hospede.

Finalmente um jornal augmentara ainda mais suas suspeitas.

COMO NASCEU A DENUNCIA

O sr. Bernardino, que acolheu Febronio em sua residencia, declarou-nos que desconfiou dos gestos do seu hospede. Isso porque, horas depois de estar em sua casa, Febronio começou a brincar com uma [illegible] gestos que não se [illegible] com os de um homem de senso.

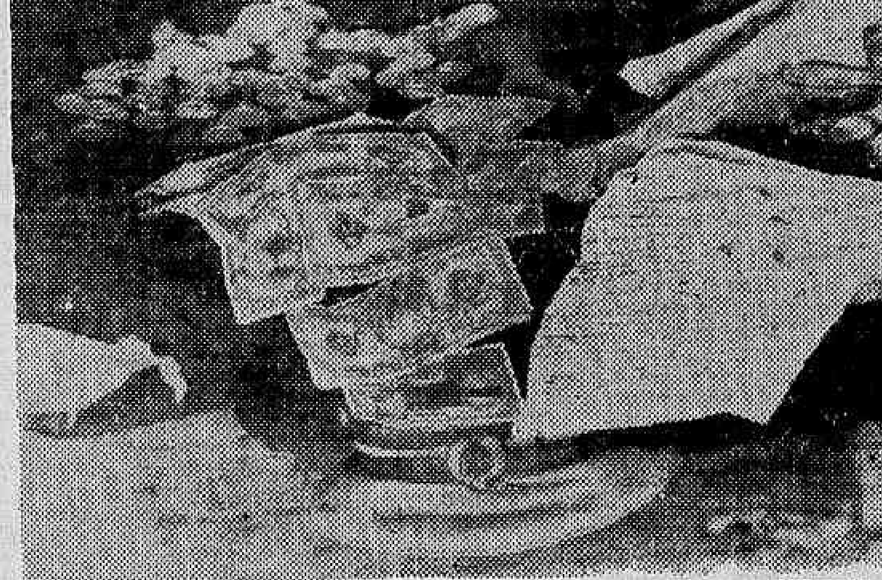

Dinheiro e objectos encontrados com Febronio

A ROUPA QUE SERVIU A' FUGA

A farda que Febronio veste, desde que fugiu do Manicomio, pertence a um guarda do presidio.

Isso mesmo nos declarou elle quando lhe perguntámos a origem da mesma.

— Aproveitei o somno do guarda e deixei-o de cuecas, terminou Febronio rindo.

A NARRATIVA DA FUGA

Febronio contou como perpetrou o plano de sua liberdade de horas.

Desde o momento em que os irmãos delle trataram de retiral-o do Manicomio Judiciario, medida esta que lhes assistia por lei, visto como fôra elle absolvido e internado como demente, e que em face da informação dada pelo sr. Heitor Carrilho lhe foi negada pelos juizes Ary Franco, sua idéa fixa foi fugir, obtendo assim a liberdade por suas proprias mãos.

Febronio faz uma pausa na sua narrativa para commentar:

— Por essas e outras, meu amigo, é que se fazem as revoluções. Vivem sonegando o direito da gente.

Atalhamol-o, chamando a attenção para o facto de ser elle um criminoso e como tal banido do convivio da sociedade.

O criminoso replica:

— Ora, nas revoluções tambem mataram milhares de pessoas e ninguem foi preso por causa disso.

Mas voltemos á historia da minha evasão, porquanto o carro-forte já está á minha espera.

E continua relatando. Depois de ter feito com lençóes a corda de que se utilisou, aguardou pacientemente o momento propicio para a fuga, o qual se apresentou ante-hontem em circumstancias das quaes o DIARIO CARIOCA já se occupou detalhadamente.

Com o uniforme de guarda que furtára ha tempos do proprio Manicomio, facilitou-lhe a passagem á vista dos sentinellas postados sobre os muros que cercam o edificio.

Galgando o morro de S. Carlos, desceu elle pela rua do mesmo nome, caminhando em seguida até ao Estacio, onde tomou um auto.

Neste se dirigiu até ás immediações da Caixa Economica, onde aguardou a chegada de seu irmão.

Febronio resalta a completa estranheza de seu irmão ao seu plano de fuga.

Foi Agenor, entretanto, quem lhe deu o endereço de seu compadre, em casa de quem foi elle preso.

MAIS UM CRIME

Saindo do Manicomio Judiciario, Febronio commetteu um furto.

Indo a Nova Iguassu', elle não se furtou á tentação de se apoderar de um paletot de conhecido politico fluminense.

Em um dos bolsos do paletot estavam 150$000.

NO MANICOMIO

Hontem mesmo Febronio foi removido ás 16 horas e meia para o Manicomio Judiciario.

De conformidade com as leis do Estado de Nova Jersey, o juiz tem pouco ou nenhum poder para attenuar a pena nos casos de homicidio de primeiro grão, de que foi accusado Bruno Hauptmann. Se o jury opinar pela culpabilidade do réo, mas "recommendar piedade" ao magistrado, este é obrigado a sentenciar uma prisão perpetua. Em caso contrario, o juiz é compellido a pronunciar a sentença de morte.

Francamente!...

RECOMMENDANDO EXERCICIOS AOS MEMBROS DO CONSELHO DE SENTENÇA

O juiz Trenchard recommendou aos membros do Conselho de Sentença empregar os seus dias vagos (sabbados e domingos) em exercicios a pé, passeios, etc. E' que os doze membros do jury, oito homens e quatro mulheres, estão engordando muito. A jurada n. 3, mrs. Very Snyder, continúa sendo a mais volumosa de todos. Pesa apenas 124 kilos.

SYNTHETIZANDO OS TRABALHOS DE TODO UM MEZ NO TRIBUNAL DE FLEMINGTON — DE 2 A 27 DE JANEIRO

O promotor Wilentz accusa Bruno Hauptmann de assassinio na pessoa de Charles Lindbergh Junior.

A sra. Anne Lindbergh identifica as roupinhas do filhinho morto e presta depoimento sobre as occorrencias de sua casa no dia do rapto.

O coronel Lindbergh reconhece a voz de Hauptmann como sendo a da pessoa que na noite do pagamento do resgate gritou "hei, doctor" ao sr. Condon, declarando que é de opinião ser, de facto, o réo o autor do sequestro.

Os advogados da defesa fazem tudo para provar suas suspeitas contra a criadagem da residencia Lindbergh.

7 A 13 DE JANEIRO

Betty Gow conta como encontrou o berço do menino, ás 22 horas, após tel-o deixado sózinho ás 20. Sómente um mez depois achou o dedal protector, a 100 passos da casa. Diz ter communicado ao seu "boy-friend", alcunhado "Johnson, o vermelho", que o coronel Lindbergh iria passar o dia em Hopewell e não em Englewood.

Amandus Hochmuth, ex-official prussiano, identifica Hauptmann como sendo o homem que viu, na noite do rapto, num automovel "verde sujo", proximo á casa dos Lindbergh, conduzindo uma escada.

Joseph Perrone, "chaufffeur" reconhece Hauptmann como sendo o homem que lhe déra uma carta para entregar ao sr. Condon.

O sr. John Condon identifica tres vezes Hauptmann como "John, o escandinavo", com quem conversou durante uma hora no cemiterio de Woodland e a quem pagou a somma do resgate no cemiterio de St. Raymond. Ao ser acareado com uma testemunha de nome mrs. Koran, o sr. Condon néga tivesse dito que "pensava ser o rapto obra de, pelo menos, quatro pessoas.

O perito Albert Osborn affirma ser Hauptmann o autor das quatorze cartas, exigindo resgate.

Frank Wilson, agente do Thesouro Federal, declara que sómente 18.000 dollares do dinheiro do resgate foram recuperados e que após a prisão de Hauptmann não appareceu em circulação uma só cedula mais. Diz ainda que o deposito de 2.980 dollares, feito num banco de Nova York, com o nome de J. J. Faulkner, não teve, na assignatura, as caracteristicas da letra de Hauptmann, embora esse dinheiro fizesse parte do resgate.

13 A 19 DE JANEIRO

Outros peritos, em numero de sete, calligraphos do Thesouro e do Exercito e de grande reputação, affirmam que as cartas do resgate são do punho de Hauptmann.

A defesa procura jogar a culpa sobre Isidor Fisch. Alguem deve ter imitado a letra de Hauptmann nas cartas.

Dois dos peritos-calligraphos da defesa exoneram-se, "porque se convenceram de que Hauptmann não escreveu as cartas."

A testemunha miss Hildegard Alexander declara ter visto Hauptmann espionando o dr. Condon dias antes do pagamento do resgate.

A defesa annuncia apresentar uma testemunha, Gustav Lukatis, que affirmará ter Isidor Fisch offerecido á venda "dinheiro perigoso", a 75 cents por dollares, poucos dias depois do pagamento do resgate.

"Pare de mentir!" — grita Hauptmann ao agente federal Sisk, que depunha sobre o encontro de dinheiro em sua casa.

"Você mente!" — exclama a sra. Hauptmann ao ouvir a declaração de mrs. Achenback, sua ex-vizinha e patrôa, que disse terem-na Bruno e sua mulher visitado poucos dias após o rapto e que Hauptmann coxeava nessa occasião.

William Mulligan, da firma Steiner Rouse, corretores da Bolsa, conta que Isidor Fisch acompanhou varias vezes Hauptmann ao escriptorio em que trabalha. Um commentador diz a respeito que com esse depoimento Mulligan "desamarrou a corda que estava enlaçando o pescoço do réu"...

20 A 26 DE JANEIRO

Miss Celia Barr declara que no dia 26 de novembro de 1933 (um mez antes, mais ou menos, da partida de Isidor Fisch para a Allemanha e muito antes do dia em que Hauptmann diz ter verificado que havia dinheiro na caixa que seu patricio lhe deixára) o réo lhe pagou com uma nota de $5 uma entrada no theatro "Lowes Sheridan", de Greenwich, Nova York. Bruno jogou a nota sobre o balcão de uma maneira muito estranha, o que, accrescido do facto do dinheiro estar dobrado em tres, lhe chamou a attenção, olhando-o, por isso, fixamente. Está certa de que foi Hauptmann que viu. Mas Hauptmann declarou que provará ter-se miss Barr enganado, com os testemunhos de varios amigos que com elle estiveram durante toda essa noite, pois era o seu anniversario natalicio.

Um mordomo dos "Majestic Appartments" affirmou ter Hauptmann trabalhado ahi no dia 1° de abril de 1932, não ter apparecido no dia 2 de abril, quando foi feito o pagamento do resgate e ter voltado a trabalhar ahi no dia 4 de abril, após o que não regressou mais.

TERÇA OU QUARTA-FEIRA COMEÇARA' A DELIBERAR O JURY

FLEMINGTON, 9 (U. P.) — O dr. Willentz, advogado da accusação no processo contra Bruno Richard Hauptmann, indigitado raptor e assassino do menino Charles Lindbergh, declarou hoje que espera terminar ás 12 horas a refutação das declarações das testemunhas.

A defesa tenciona reinquirir apenas duas ou tres pessoas. Assim, a prova testemunhal ficará terminada hoje.

Os advogados da defesa e da accusação encerrarão o caso segunda ou terça-feira proxima e em seguida o juiz dará as devidas instrucções ao jury, que segundo se espera, começará as deliberações terça-feira á noite ou quarta-feira de manhã.

ESCOLHA!
sua casimira ou brim pelo menor preço, no
Padrão da Moda,
onde encontrará a maior variedade em tecidos
138, Uruguayana, 138

Jornaes e Revistas

"BEIRA-MAR"

Está circulando, desde hontem, o ultimo numero deste elegante jornal das praias do Brasil, dirigido por M. W. de Sá e o brilhante escriptor Théo Filho.

"Beira-Mar" é, incontestavelmente, o reflector delicado de tudo que se passa na vida mundana do aristocratico bairro de Copacabana.

Nelle o leitor encontra sempre as informações necessarias ao movimento social do lindo recanto praiano. A mocidade de quasi todos os collaboradores de "Beira-Mar", faz com que revivam em suas paginas, semanalmente, bellos versos e deliciosa literatura do momento.

O numero de sabbado do victorioso semanario do abnegado M. W. de Sá está bem confeccionado e fartamente illustrado de uma "clicherie" impressionante.

"O MOMENTO"

Recebemos o numero 91 do "O Momento", relativo ao mez de janeiro, pamphleto dirigido pelo jornalista Asdrubal Cardoso.

O presente numero, que se acha muito interessante, contem variado texto sobre assumptos politicos, artisticos e literario, além de photographias de personalidades de destaque no nosso meio politico, industrial e social, illustrada a capa com nitido retrato do sr. Mario Ramos.

Secção Economica do
DIARIO CARIOCA
DIRECÇÃO F. J. TEIXEIRA LEITE

Diario Economico

NOTA DO DIA:

A Elevação das Tarifas Portuarias

Publicou o DIARIO CARIOCA, na sua edição de hontem, a carta que nos dirigiu o dr. Oscar Weinschenck. Pelo adeantado da hora e na impossibilidade de responder de prompto ao ultimo topico da missiva em apreço, preferimos amputal-a.

A difficuldade da resposta era uma e unica — não nos apercebemos dos motivos que ditavam o pedido do dr. Weinschenck, contido na phrase omittida quando da publicação.

Para melhor clareza da exposição, preferimos estampar na integra a carta do illustre engenheiro patricio, para depois commental-a. E' a seguinte a carta do dr. Oscar Weinschenck:

"Sr. F. J. Teixeira Leite. — DD. Redactor do "DIARIO ECONOMICO" do DIARIO CARIOCA. — Acabo de ler em o numero de hoje do DIARIO CARIOCA, uma noticia com o titulo "A elevação das taxas portuarias", em que ha commentarios infundados, que exigem rectificação, pois, provêm de informações erradas que vos foram fornecidas.

De facto, não são exactas as informações que dissestes "colhidas em circulos ligados ao Departamento de Portos", de que meu distincto collega, Miranda Carvalho, e eu, tenhamos sido incumbidos da "organização das novas tarifas portuarias", nem era natural, nem necessaria, a designação de uma commissão para tal fim, visto que, de accordo com a antiga lei 1869 e com a nova legislação portuaria, cabe ás administrações dos portos organizados, a proposta da tarifa ao ministro, que a approvará ou não, de accordo com seu alto criterio.

O engenheiro Miranda Carvalho e eu, tivemos uma honrosa designação, mas, para tarefa diversa daquella a que fizestes referencia. A portaria numero 107, de 1º do corrente mez nos designa "para funccionarmos como technicos", junto á commissão nomeada pelo sr. presidente da Republica, e encarregada da revisão de salarios maritimos, tabellas de fretes e taxas portuarias. Essa commissão, como sabeis, é constituida pelos srs. ministros da Viação, da Agricultura, da Marinha e do Trabalho.

Restabelecida a verdade sobre a designação que recebi, ouso pedir-vos, que nao vos filieis aos demolidores do caracter nacional, que não podem admittir que alguem, possa agir e collaborar com o poder publico, sem que esteja movido por um interesse subalterno e inconfessavel.

Peço-vos recebaes os amistosos cumprimentos de

OSCAR WEINSCHENCK.

O pedido que nos fez o dr. Oscar Weinschenck dá a impressão que a nota a que se refere na sua missiva — "A Elevação das Tarifas Portuarias" — e estampada neste jornal no dia 8 do corrente, contem alguma insinuação maldosa ou alguma aggressão á figura do nosso illustre missivista.

Presurosos corremos a ler a nota referida, temendo que algum erro typographico ou qualquer cochilo da revisão tivesse desvirtuado nosso pensamento. Felizmente tal não acontecera e a nota não continha nada de menos gentil ou agradavel ao eminente ex-director do Departamento de Portos. As duas referencias ao seu nome são as seguintes:

"Segundo informações colhidas em circulos ligados ao Departamento de Portos está quasi concluida a organização das novas tarifas portuarias, trabalho de que foi incumbida commissão composta dos engenheiros Oscar Weinschenck e Miranda Carvalho, o primeiro director das Docas de Santos e o segundo superintendente do porto do Rio de Janeiro e director interino de Portos e Navegação".

"Não nos parece tambem muito apreciavel que a commissão do Departamento de Portos, composta de dois technicos illustrados, é certo, e dignos da maior consideração, não ha duvida, mas, todos os dois directamente interessados no augmento da renda dos portos que dirigem, levasse a termo o seu trabalho sem ouvir as classes productoras que terão de arcar sózinhas com os onus da majoração das tarifas".

Como podem verificar os nossos leitores, não houve o intuito de demolir o caracter nacional, nem o de recusar o direito aos particulares de collaborarem com o poder publico e, ainda menos, de insinuar que o dr. Oscar Weinschenck, em quem nos habituamos a ver uma das mais solidas expressões da intelligencia, da capacidade de trabalho e do caracter nacionaes, fosse movido ao collaborar com o governo por interesses subalternos e inconfessaveis.

Houve, portanto, por parte do nosso missivista, um erro de apreciação, enxergando na nota em apreço coisas que nella não se continham.

Quanto á nossa affirmativa de que, tanto o actual superintendente do porto do Rio quanto o dr. Oscar Weinschenck, director das Docas de Santos, são interessados no augmento da renda desses dois portos, não vemos em que possa ser ella offensiva ou desairosa.

Os chefes de serviços publicos ou de emprêsas particulares, para serem bons administradores devem sempre estar interessados no augmento da renda dos serviços ou emprêsas que dirigem. Isso é logico, é normal, é elementar.

Se tivessemos affirmado que o dr. Miranda Carvalho desejava a quéda da renda do porto do Rio ou que o dr. Oscar Weinschenck se encantaria com a hypothese de ver paralysado o porto de Santos, seria o mesmo que accusal-os de displicentes ou de loucos.

Normalmente, quem dirige uma empresa anseia pela sua expansão e não pela sua ruina.

Restabelecida a verdade sobre as intenções que nortearam a nota em apreço, vamos aproveitar a occasião para abordar alguns aspectos da situação do porto do Rio.

O espirito que presidiu a feitura do decreto 24.508, de 29 de junho de 1934, foi, sem duvida, o de uniformizar os serviços portuarios da Republica, dando dessarte satisfação, se bem que tardia, ao dispositivo da Constituição de 24 de fevereiro que prohibia taxativamente qualquer differenciação ou regime de favor entre os portos nacionaes.

Esse dispositivo fôra berrantemente infringido durante longos annos, pela dispensa de pagamento da taxa de 2 °|° ouro, "ad valorem", para as mercadorias importadas pelo porto de Santos.

Representando, como representa, o decreto 24.508, uma iniciativa digna dos maiores applausos pela idéa que orientou a sua redacção, a organização das tabellas para fixação das taxas a serem cobradas no porto do Rio de Janeiro, trabalho que está sendo feito pela Fiscalização desse porto, póde representar uma tremenda ameaça á economia nacional.

Com effeito, as tarifas que vigoraram no porto do Rio de Janeiro, desde sua abertura ao trafego em 1910, sempre foram orientadas no sentido de reduzir, tanto quanto possivel, os onus a serem supportados pelas mercadorias de exportação nacional.

Tão menores eram as taxas que incidiam sobre a exportação que o governo se reservava na sua arrecadação apenas de 17 °|°, deixando á companhia arrendataria, 83 °|°, emquanto que sobre a importação as percentagens eram respectivamente de 41,8 °|° para a arrendataria e 58,2 °|° para o governo.

Na organização das tabellas annexas ao decreto 24.508, modeladas pelo contrato da Companhia Docas de Santos, não foi mantido esse espirito de amparo e protecção á producção nacional. Importação e exportação foram tranquillamente assimiladas nas mesmas chaves de tarifação. Esse criterio, talvez legitimo para o porto de Santos, dada a natureza dos productos que exporta: — café, algodão, manufacturados, capazes de supportar taxas altas, seria um verdadeiro desastre se applicado ao porto da capital da Republica. Effectivamente, o grosso da exportação a ser operada pelo porto do Rio, cada vez mais será constituido por mercadorias de baixo valor unitario — minerios de ferro, de manganez, de nickel, cereaes, fructas, etc.

Accresce ainda a circumstancia de que o porto de Santos foi construido por particulares, emquanto que o do Rio de Janeiro, financiado por meio de recursos obtidos por emprestimo contraido pelo Governo Federal, já se encontra pago 3 ou 4 vezes pela arrecadação da taxa de 2 °|° ouro, "ad valorem", sobre a importação, taxa essa que, incorporada aos impostos alfandegarios (decreto 24.343 de 1934), continu'a a ser cobrada.

A população da zona tributaria do porto do Rio de Janeiro, cuja producção serviu para adquirir as mercadorias estrangeiras que forneceram aquella somma ao Thesouro Federal (3 ou 4 vezes o valor das obras do porto) seria onerada injustamente se fossem majoradas da fórma que se pretende as tarifas portuarias da Capital da Republica e criadas novas modalidades de taxas, até agora inexistentes.

E' o que vamos examinar:

A — **Utilisação do Porto** — Segundo o contrato de arrendamento do porto do Rio de Janeiro — a taxa de conservação era cobrada para **"attender a todas as despesas de dragagem para a sua desobstrucção mantidas sempre as alturas minimas de aguas indicadas na planta do porto"** e incidiam:

a) **sobre todas as mercadorias de importação estrangeira, descarregadas no porto, quer a descarga seja feita no cáes, quer em outro ponto da bahia, por kilogramma** $0021

b) sobre mercadorias nacionaes, sómente quando sejam baldeadas directamente, de navio para navio, sem utilisação do cáes, por kilogramma $001

De accordo com as tabellas annexas ao decreto numero 24.508, a **taxa de utilisação** será cobrada da seguinte fórma:

— Por tonelada de mercadoria carregada, descarregada ou baldeada no porto .. .. $

A expressão "Utilisação do porto" é definida da seguinte fórma pelo decreto ... 24.508, no seu artigo 6 — **"é a vantagem que usufruem os navios, encontrando para seu abrigo ou para a realização de suas operações de carregamento ou descarga, accesso ao porto, aguas tranquillas e profundas, e, bem assim, meios para execução daquellas operações e recursos para o respectivo abastecimento".**

A transcripção desses textos é necessaria para que se comprehenda a injustiça que representaria para os usuarios do porto do Rio de Janeiro, que são em ultima analyse as populações carioca, fluminense e mineira, **a elevação da taxa de conservação**, agora transformada em **taxa de utilisação**.

A **taxa de conservação**, rendeu desde o inicio de sua arrecadação, até agora, mais de 14.000:000$, sendo diminutos os gastos effectuados com a dragagem do canal de accesso.

Transformada em **taxa de utilisação**, apresentando o porto do Rio **abrigo natural**, dentro do espirito do decreto 24.508 é legitimo pleitear a sua extincção, mesmo porque os beneficios decorrentes da existencia de cáes e do apparelhamento portuario são retribuidos, segundo se infere do artigo 7º do citado decreto, pelo pagamento da **taxa de atracação**

De accordo com o decreto em apreço os usuarios do porto do Rio de Janeiro pagarão tres taxas differentes para assegurarem-se uma unica vantagem — a existencia do porto. São ellas — a taxa de 10 °|° sobre os impostos aduaneiros (antiga taxa de 2 °|° ouro, "ad valorem), a **taxa de utilisação e a de atracação.**

Accresça-se a isso o facto de já estarem pagas e repagas as obras do porto e ver-se-á a immoralidade dessa triplice taxação para um só effeito.

Observe-se mais que não preoccupou, em absoluto, ao legislador, a distincção entre productos estrangeiros e nacionaes, todos incluidos no pagamento da taxa em apreço.

B — **Atracação** — Essa taxa não existia no porto do Rio de Janeiro. Sua criação é justificavel, desde que não represente "onus" elevado para a navegação e que sejam melhorados o apparelhamento e os serviços portuarios, permittindo que se opere com rapidez a carga, descarga e baldeação dos navios.

No estado actual das coisas a cobrança dessa taxa poderia tornar prohibitiva a entrada de navios no nosso porto.

C — **Capatazias** — Nesse capitulo a tabella annexa ao decreto 24.508 é mais perfeita, por distinguir os volumes por classe de pesos, permittindo dessarte uma imposição de taxas mais consentanea e legitima. No final do modelo de tabella "C" — vem um espaço para serem incluidas as mercadorias submettidas a uma taxação especial. No contrato da antiga companhia arrendataria figuram nesta chave:

f) os minerios de manganez, de ferro e as areias monaziticas, quando exportados para o estrangeiro, por kilogramma 1,0

g) para o sal e assucar nacional por kilogramma 1,0

h) para o carvão nacional, por kilogramma 0,5

De accordo com o disposto no paragrapho 2º do art. 25 do decreto 24.508, a taxa de "carga e descarga", ora cobrada no porto do Rio de Janeiro, deverá ser incluida na "taxa de capatazias". E' o seguinte o teor do alludido paragrapho:

"Nos portos em que o serviço de capatazias, definido no artigo 8º, é retribuido por duas taxas, denominadas de "capatazias" e de "carga e descarga", essas duas taxas serão substituidas pela nova taxa de "capatazias", que retribuirá o conjunto de operações compreendidas naquelle serviço"

De accordo com esse dispositivo serão as seguintes as taxas de capatazias a cobrar das mercadorias sujeitas a taxas especiaes:

1º) minerios de manganez, de ferro e as areias monaziticas, quando exportados para o estrangeiro, kilogramma $002

2º) sal e assucar, nacional, kilogramma $002

3º) carvão nacional, kilogramma .. $001,5

Essas taxas não deverão ser majoradas, pois já oneram fortemente aquelles productos, todos de baixo valor unitario. Poderiam, ao contrario, soffrer sensivel reducção.

D — **Armazenagens** — Observa-se ainda nesse capitulo a tendencia a assimilar as mercadorias de importação e as de exportação. O beneficio concedido, na letra "d" do capitulo "Armazenagens" da clausula III do contrato de arrendamento, ás mercadorias nacionaes foi supprimida.

I — **Estiva das Embarcações** — O serviço de estiva do porto do Rio de Janeiro sempre foi feito directamente pelos interessados, alheiando-se a administração do porto do assumpto.

De accordo com o pensamento do decreto 24.508, o modo de remuneração dos serviços da estiva, será modificado, passando a ser feito, em vez de por tempo de serviço, por unidade de peso.

E' curioso, porém, que a responsabilidade do serviço, incumbirá ao commandante da embarcação.

Não queremos terminar esta nota sem externar a nossa estranheza deante do silencio que sobre o assumpto vem cuidadosamente mantendo o director interino de Portos, o engenheiro Miranda Carvalho. Será que o insuccesso da sua tentativa de defender o ministro no caso do porto de Ilhéos, tentativa que redundou em desmentido ao titular da Viação em vez de defesa, terá feito o illustre superintendente do porto do Rio de Janeiro ficar temeroso de explicar?

Será que o "never explain, never complain" dirsaeliano passou a ser agora sua divisa?

Para que o publico avalie como é justa a nossa estranheza basta considerar que as novas tarifas do Porto do Rio de Janeiro, organizadas pelo engenheiro Miranda Carvalho, serão por elle mesmo approvadas por estar exercendo interinamente, a direcção do D. de Portos. Duas funcções distinctas — a de fazer e a de approvar — e uma só pessoa verdadeira — o engenheiro F. V. de Miranda Carvalho.

As classes productoras, que terão de arcar com o onus do augmento das tarifas portuarias, não foram nem ouvidas, nem cheiradas. Para os technicos tarifarios do D. de Portos, ao contribuinte só assiste um direito, perdão, um dever, o de pagar.

* * *

BOLETIM DIARIO DE INFORMAÇÕES ECONOMICAS

(Communicado do Escriptorio de Informações do Departamento Nacional da Industria e Commercio)

LXII

A CANNA DE ASSUCAR EM ALAGOAS

A principal lavoura do Estado de Alagoas é a da canna de assucar. A sua industria assucareira compreende 27 usinas, representando um valor de 82.000 contos. Conta tambem com cerca de 300 engenhos banguês, no valor approximado de 25.000 contos.

As safras de assucar do quinquennio de 1929 a 1933, sommaram 7.403.620 saccos, no valor de 211.236 contos. Dessa producção foram exportados, no quinquennio referido, . . 6.600.310 saccos de 60 kilos, no valor de . . 189.112 contos. Além de assucar fabrica tambem o Estado muito alcool e aguardente. No quinquennio, em referencia, exportou . . 10.193.093 litros de alcool e aguardente, no valor de 9.449 contos. Exporta tambem canna de assucar e outros productos de canna: no biennio, 1932-33, a exportação dessas mercadorias foi no peso de 90.217 toneladas e no valor de 4.155 contos. A sua exportação de productos da canna de assucar, em 1933, foi: assucar, 40.140 contos; alcool e aguardente, 1.306 contos; diversos outros productos, 2.619 contos, perfazendo um total de 44.065 contos. (Dados fornecidos pela Directoria da Producção e Trabalho, do Estado).

O ALGODÃO EM ALAGOAS

O Estado de Alagôas cultiva tambem, em larga escala, o algodoeiro.

Pelos dados da Inspectoria Geral de Plantas Texteis, o Estado dispõe de uma area apta ao cultivo do algodoeiro, com a extensão de 1.016.000 hectares.

A area cultivada estende-se actualmente por 66.700 hectares, restando-lhe, pois, a cultivar, 949.300 hectares. As suas safras do quinquennio 1929 a 33, apresentaram um total de 30.673 toneladas, no valor de 93.325 contos. A exportação, desses cinco annos, foi no total de 4.297 toneladas, no valor de 11.959 contos. O Estado consome tambem muito algodão, nas suas fabricas de tecidos. Seu consumo, no mesmo periodo de tempo, foi de 21.437 toneladas. Além do algodão em rama e manufacturado, Alagôas exporta ainda muito caroço de algodão. Durante os annos referidos, exportou 21.437 toneladas de caroço, no valor de 2.978 contos (Dados da Directoria de Producção e Trabalho, do Estado).

A PECUARIA EM ALAGOAS

Pelos dados da Directoria da Producção e Trabalho do Estado, conta Alagoas com um rebanho de 760.679 cabeças, no valor de 52.947 contos.

Esse rebanho está assim dividido: bovinos, 273.069 cabeças; equinos, 66.420; ovinos, 140.950; caprinos 188.920; suinos 64.940; e asininos e muares, 26.380. No quinquennio de 1929 a 33, exportou o Estado 3.589 toneladas de pelles, no valor de 6.355 contos.

SERGIPE

ARACAJU', 9 (E. I.) — Stocks existentes no dia 6: assucar, 212.971 saccos; fumo em corda 806 rollos; tecidos de algodão 136 fardos; pelles, 12 fardos; algodão em rama, 868 fardos; couros seccos, salgados, 2.081 couros; com as seguintes cotações: $550 kilo de assucar; 1$, fumo; 4$, tecidos; 3$700, pelles; 3$088, algodão; 1$700, couros. Foram exportados: pelles 12 fardos, no valor de 5:782$200.

PERNAMBUCO

RECIFE, 9 (E. I.) — Entraram, hontem, 16.405 saccos de assucar, sendo o total das entradas da presente safra 3.497.568 ditos; e das saidas, 1.414.270 ditos; para consumo da capital, 104.000. Stock, 2.089.822 ditos. O total do algodão entrado, procedente do Estado, era 6.259.865 kilos; de outras procedencias, 2.718.820 ditos.

Nenhuma alteração occorreu nos preços dos productos, dados em informações anteriores.

Informações Financeiras e Commerciaes

CAMBIO

Regulou sustentado o mercado monetario official, hontem, tendo o Banco do Brasil mantido a libre á taxa do dia anterior, 4 9|64 d. ou 57$962. Portaram-se inalteradas as demais moedas, isto é, com excepção do dollar, franco suisso e marco, as quaes oscillaram em $005, a primeira em ascendencia e as duas ultimas em baixa. A exemplo do movimento da vespera, careceu de importancia e interesse o de hontem.

O Banco do Basil affixou, no quadro, os seguintes cursos para cobranças:

A 90 d|v. — Londres, 57$582.

A' vista — Londres, 57$962; Nova York, 11$875; Paris, $780; Zurich, 3$825; Hamburgo, ... 4$745; Amsterdam, 7$995; Milão, 1$005; Lisboa, $525; Madrid, 1$615; Bruxellas, 2$760; Buenos Aires, 3$380, e Montevidéo, 5$350.

Para a compra de letras particulares de exportação (cobertuars) o Banco affixou as seguintes taxas:

A 90 d|v. — Libra, 56$760; dollar, 11$545; marco, 4$415; franco, $745, e lira, $945.

A' vista — Libra, 57$160; dollar, 11$645; marco, 4$475; franco, $750, e lira, $950.

Via cabo — Libra, 57$350 e dollar, 11$695.

MERCADO DE CAMBIO LIVRE

Muito firme o mil réis!

Regulou firme o mercado cambial liberado no dia de hontem, principalmente no encerramento do mercado, no qual os bancos sacavam a libre a 71$, contra 72$000 de ante-hontem. Foarm desenvolvidos os negocios fechados, bem como tiveram importancia as offertas de letras particulares, as quaes eram pagas á base de 70$500 e 69$000 para libra. Fechou firme e muitissimo bem collocado o mercado, com saques ás seguintes bases:

Libra, 71$000; dollar, 14$750; franco, $965; farnco belga, .. 3$420; franco suisso, 4$700; florim, 9$925; marco, 5$785; peseta, 2$005; lira, 1$185; peso argentino, 3$750; peso uruguayo, 5$985; escudo, $553.

CAMBIO ESTRANGEIRO

Cotações da libra no encerramento do "Stock Exchange" de Londres, hontem:

S|Nova York, 4.88; Berlim, .. 12.22; Paris, 74 1|4; Amsterdam, 7.26; Zurich, 15.15; Madrid, .. 35 7|8; Genova, 57 5|8; Bruxellas, 21.02; e Lisboa, 110 1|8. Buenos Aires, 3$380áxa|u.5-

CAFE'

Regulou firme o mercado cafeeiro do disponivel no movimento de hontem, com vendas de 2.547 saccas, sendo 1.564 no periodo da manhã e 963 mais á tarde, contra 3.100 da vespera. Os differentes typos foram cotados em alta de $200, cotando-se o basico — 7 — ao preço de 12$000 por dezena de kilos, base essa official de preços em que foram declaradas as acquisições supra. Constou a Commissão de Preços das firmas Castro Silva & Cia., Felix Fonseca & Cia. e Gomes Filho & Cia.

COTAÇÕES

Typo 3, 14$600; typo 4, 13$100; typo 5, 13$600; typo 6, 13$100; typo 7, 12$500; typo 8, 12$100.

MERCADO A TERMO

O mercado de entregas futuras, trabalhou, hontem declarado calmo para o unico pregão do dia: 5.5500 saccas foram vendidas neste pregão.

Houve oscillações sobre todos os mezes comprador, sendo estas baixa de $050 sobre fevereiro e março e de alta para os restantes mezes.

As altas btidas foram de $050 sobre maio; $100 sobre julho; $125 sobre abril e $175 sobre junho.

Fevereiro, vendedores, 12$425, compradores, 12$275; março, 12$175 — 12$075; abril, 12$175 — 12$075; maio, 12$125 — 12$050; junho, 12$075 — 12$975; julho, 11$900 — 11$800.

ASSUCAR

Regulou firme sob todos os pontos de vista o mercado assucarino do disponivel local, hontem, com vendas desenvolvidas, em numero de 7.733 saccos, sendo que não se realizaram entradas, ficando em armazenagem 101.363 saccos.

Não funccionou o mercado a termo, sendo que se mantiveram sem alteração as cotações das differentes qualidades, as quaes são, por sacco de 60 kilos:

Branco crystal, vendedores, 51$000, compradores, 50$500; crystal Sergipe, 50$000—49$000; crystl amarello, 48$000 — 47$500; mascavos, 44$000 — 42$000; mascavinhos, não ha no disponivel.

ALGODÃO

Funccionou com os mesmos aspectos da vespera o mercado de algodão no dia de hontem.

Foram effectuadas vendas de 368 fardos, contra entradas nullas, ficando em existencia 5.631 fardos.

Não soffreram alteração os preços, os quaes continuam a ser os seguintes, por 1|2 arroba, em fardos.

Fibra longa — Seridó — Typo 3, vendedores, 52$000, compradores, 51$000; typo 4, 50$500 — 49$600. Fibra media — Sertões — Typo 3, 50$500 — 49$500; typo 5, 48$000 — 47$500. Fibra media — Ceará — Typo 3, nominal — nominal; typo 5, 48$000 — 47$500. Fibra curta — Mattas — Typo 3, nominal — nominal; typo 5, 45$000 — 44$000. Fibra curta — Paulista — Typo 3, nominal — nominal; typo 5, nominal — nominal.

CEREAES

ARROZ	sacca
Agulha, amar. o	68$ a 72$000
Idem, esp. (bril.)	70$ a 72$000
Idem 1ª	63$ a 66$000
Idem, esp.	66$ a 68$000
Idem, 1ª	62$ a 64$000
Idem, 2ª	52$ a 56$000
Idem, 3ª	42$ a 48$000
Jap. especial ..	51$ a 52$000
Idem, 1a	48$ a 49$000
Idem, 2ª	45$ a 46$000
Idem 3ª	38$ a 40$000
FEIJÃO	sacco
Preto esp.	27$ a 29$000
Idem, bom	18$ a 21$000
Branco graudo e meudo	28$ a 30$000
Enxofre	Nominal
Manteiga novo .	38$ a 40$000
Mulatinho novo.	22$ a 27$000
Amendoim	—
Fradinho nac. ..	34$ a 36$000
Idem, estrang. .	—
Cores não especificado	—
MILHO	sacco
Cattete verm... .	16$5 a 17-
Idem amarello .	15$5 a 16$
Idem mesclado ..	14$ a 14$5
Cunha ou Dente Cavallo . . .	—
BATATAS	kilo
Interior	$600 a $750
Sul	$650 a $700

Movimento Maritimo

NAVIOS ESPERADOS

DOS ESTADOS UNIDOS

Nova York e esc., "Ayuiruoca"	13
Idem "Ayuruoca"	13
Idem, "Southern Cross"	15
Idem, "Paraguay"	15
Nova Orleans e esc., "Cleawater"	20
Idem, "Delnorte"	20
Idem "Nyhorn"	21
Nova York e esc. "Eastern Prince"	22

DA EUROPA

Southampton e esc., "Arlanza"	11
Hamburgo e esc., "Siqueira Campos"	14
Trieste e esc., "Neptunia"	14
Hamburgo e esc., "General Artigas"	15
Londres e esc., "H. Brigade"	13
Hamburgfo e esc., "Cuyabá"	19
Bordéos e esc., "Massilia"	21
Antuerpia e esc., "Macedonier"	22
Havre e esc., "Jamaique".	23
Hamburgo e esc., "La Coruna"	23
Londres e esc., "Andalucia Star"	25
Genova e esc., "Conte Grande"	23

DO RIO DA PRATA

Rio da Prata, e esc., "Eubée"	10
Idem, "Alchiba"	10
Idem, "Augustus"	11
Idem, "Highland Chieftain"	12
Idem, "Pacific"	12
Idem, "Antonio Delfino"	13
Idem, "Western World"	14
Idem, "Cap Arcona"	15
Idem, "Campana"	20
Idem, "Southern Prince"	21
Idem, "Princessa Maria"	21
Idem, "Southern Prince"	21
Idem, "Santos"	23
Idem, "Arlanza"	24
Idem, "H. Princess"	26

DE CABOTAGEM

Penedo e esc., "Tres de Outubro"	12
Recife e esc., "Joazeiro"	12
Antonina e esc., "Itaperu-Jaceguay"	12
Porto Alegre e esc., "Poconé"	12
Idem, "Anna"	12
na"	12
Belém e esc., "Almirante	
Idem, "Itapuca"	14
Idem, "Portugal"	19
Idem, "Araraquara"	19
Manáos e esc., "Affonso Penna"	20

VAPORES A SAIR

PARA OS ESTADOS UNIDOS

Philadelphia e esc., "Cooldbrook"	10
Nova York e esc., "Western World"	14
Nova Orleans e esc., "Tacoma"	14
Idem, "Montevidéo Maru"	19
Nova Orleans e esc., "Montevidéo Maru"	19
Nova York, e esc., "Souther Prince"	21
Nova Orleans e esc., "Cleawater"	23
Nova York e esc., "Southern Cross"	23

PARA A EUROPA

Havre e esc., "Eubée"	10
Geneva e esc., "Augustus"	11
Hamburgo e esc., "Archiba"	11
Londres e esc., "H. Chieftain"	11
Stockolmo e esc., "Pacific"	12
Rotterdam e esc., "Saaland"	12
Hamburgo e esc., "Cap. Arcona"	16
Genova e esc., "Campana"	20
Genova e esc., "Principessa Maria"	21
Hamburgo e esc., "Siqueira Campos"	22
Stockholmo e esc., "Santos"	23
Southampton e esc., "Arlanza"	24
Hambufgo e esc., "Alphacca"	25
Antuerpia e esc., "Olympier"	25
Londres e esc., "H. Princess"	26
Hamburgo e esc., "General Osorio"	23

PARA O RIO DA PRATA

Rio da Prata e esc., "Arlanza"	11
Idem, "Neptunia"	14
Idem, "Southern Cross"	15
Idem, "General Artigas"	15
Idem, "Almirante Jaceguay"	15
Idem, "H. Brigade"	18
Idem, "Massilia"	21
Idem "Eastern Prince"	22
Idem, "Macedonier"	22
Idem, "Jamaique"	23
Idem, "La Coruna"	23
Idem, "Mendonza"	23

PARA CABOTAGEM

Areia Branca e esc., "Taquary"	10
Cabedello e esc., "Itaguassu'"	12
Porto Alegre e esc., "Aratimbó"	13
Laguna e esc., "Almirante Nascimento"	15
Antonina e esc., "Victoria"	15
São Matheus e esc., "Celeste"	15
Recife e esc., "Itapuca"	16
Idem, "Piratiny"	16
Idem, "Cubatão"	19
Idem, "Araraquara"	21

TODAS ESTAS IMPORTANTES CIDADES SERÃO VISITADAS PELOS PARTICIPANTES DA GRANDE EXCURSÃO A'

EUROPA

SAINDO DO RIO EM 21 DE MARÇO DE 1935 — PELO CONFORTAVEL TRANSATLANTICO

MADRID

PREÇO POR PESSOA INCLUINDO TODAS AS DESPESAS Rs. 9:970$000

Peça informações e inscreva-se na

Av. Rio Branco, 57 Rio de Janeiro — EXPRINTER — P. do Patriarca, 2, S. PAULO

8 AGENCIAS PROPRIAS NA AMERICA DO SUL

VIDA MUNDANA

ANNIVERSARIOS

Fazem annos hoje:

Senhoras — Baroneza de Paraná, Abigail Guimarães Braga, Eurydice da Silva Rodrigues, Luiz Gomes de Mattos, Laura Torres Homem.

Senhorinhas — Helena Pereira de Lemos, Olga Ferreira da Cunha, Alice Ribeiro Braga, Lucy Dario de Mendonça, Jacy Martins, Maria Vaz de Barros, Diva de Padua.

Senhores — Dr. Nina Ribeiro, Oswaldo Gomes da Fonseca, Francisco de Paula Monteiro de Baros Lima, Mario Beletti, coronel Eduardo José Pereira, coronel Luiz Fernandes Ramôa.

Fazem annos amanhã:

Senhoras — Alda da Fontoura Caravelli, Zaira de Oliveira Santos.

Senhorinhas — Marina Silveira de Souza, Eulalia Seabra de Vasconcellos, Leonor Henrique da Silveira.

Senhores — Dr. João Capistrano Gomes de Paiva, dr. Emilio Amarante Peixoto de Azevedo, Alfredo e Guilherme Seabra, Eugenio de Paiva Rio, Fernando Mendes de Almeida Junior, nosso collega de impensa.

Fizeram annos hontem:

Senhoras — Consuleza Parodi Machado, Hippolyto da Fonseca.

Senhorinhas — Maria da Gloria Teixeira.

Senhores — Dr. Cid Braune, dr. Manoel Antonio de Carvalho, Carlos Lopes de Sayão, Mario Alves, Arthur Guaraná, Fausto Barreto Durão, Virgilio Lopes Rodrigues, Miguel Braga, commandante Alves Torres.

—— Faz annos hoje a graciosa menina Lucia Fabricio Salgado Duarte, filha do senhor Eurico Salgado Duarte. Por esse motivo receberá muitos abraços de suas amiguinhas.

—— Faz annos hoje a menina Elza, filha do caricaturista J. Carlos.

—— Trancorre amanhã o anniversario natalicio da senhorinha Carlota Uebel.

—— Faz annos amanhã a menina Léa, filha do sr. João Sebastião de Campos.

NOIVADOS

Contrataram casamento:

A senhorinha Iracema Moreira Pacheco e o 1º tenente dr. João Moreira de Moura;

A senhorinha Simone Domingues e o sr. Carlos Cunha Braga;

A senhorinha Olga Bergamini de Sá e o sr. Danilo Bracet;

A senhorinha Carmen dos Santos Silva e o sr. José Porto;

A senhorinha Marina Peixoto e o sr. Paulo de Andrade Figueira.

CASAMENTOS

Realizou-se hontem, ás 16 1|2 horas, na egreja do Sacramento, o enlace matrimonial da senhorinha Maria José Martins com o dr. Ismael Affonso Ferreira, funccionario do Ministerio da Agricultura e clinico nesta cidade. Paranympharam o acto civil o dr. Waldo Mirotostch e senhora e dr. Antonio Bittencourt e senhora e, o religioso, o coronel Fernando Affonso Ferreira e senhora e o sr. Fernando Pessôa de Queiroz e senhora.

FESTAS

Automovel Club do Brasil — O baile a fantasia que será realizado no proximo dia 3 de março vae constituir o maior acontecimento do Carnaval de 1935, pois para esse fim a commissão encarregada de organizal-o está tomando todas as providencias necesarias. Assim, os salões daquella instituição vão ser decorados por afamados scenographos. Durante a festa, que terá inicio ás 22 horas, tocarão duas jazz. Valiosos premios serão distribuidos pelas mais bellas e originaes fantasias. Os socios do Automovel Club do Brasil terão entrada franca, devendo apresentar o recibo relativo ao primeiro trimestre deste anno. As mesas para o grande baile pódem ser desde já reservadas, devendo os pedidos ser enviados á secretaria do Automovel Club do do Brasil.

Alhambra — Despertando interesse á nossa "haute gomme" estão os quatro bailes a fantasia e as tres vesperaes infantis que assignalarão a triumphal entrada de S. M. Momo, nos salões do Alhambra. A concepção artistica de Logullo transformará o ambiente numa authentica região arctica, tendo sido instalados varios compressores de ar, que darão aos convives a impressão das regiões polares. As dansas serão rythmadas por varias jazz, sob a direcção de Napoleão Tavares.

Banco Allemão Transatlantico Club — No proximo sabbado, 16, o B.A.T. Club fará realizar nos salões do Club Germania, um baile á fantasia que promette, em vista de seus preparativos, alcançar mais um successo para aquella agremiação. Os promotores dessa festa, no intuito de proporcionar aos seus associados, convidados e á imprensa uma noite alegre e de cordial convivio, resolveram não exigir traje a rigor, permittindo o ingresso de fantasias a "marinheiro" e outras congeneres, desde, porém, que estejam apresentaveis, a criterio da commissão de porta.

Associação Athletica Banco do Brasil — Approxima-se o dia 16 do corrente, data em que a Associação Athletica Banco do Brasil levará a effeito, no gymnasio do Fluminense F. C., o seu primeiro baile de Carnaval do corrente anno. Poucos são os convites e mesas que restam para essa noite carnavalesca, devendo os associados procural-os na séde social. Dois dos melhores conjuntos desta capital estão encarregados de apresentar todas as novidades do Carnaval de 1935, devendo as dansas ter inicio ás 22 horas. Traje: fantasia ou passeio.

O baile do Municipal — O baile do Municipal constituirá a nota de mais requintada elegancia e de alto mundanismo, nos ultimos tempos. A sociedade carioca vae ter, na segunda-feira de Carnaval o grande acontecimento de esplendor e chiquismo do anno, numa parada deslumbradora de fausto, de harmoniosa ostentação, de formosas damas estonteantes, de impeccaveis cavalheiros de britannica elegancia. As grandes "toilettes" das damas e as fantasias de luxo vão emular com as casacas irrepreensiveis dos homens de bom tom. Sabemos mesmo, com segurança, que o traje exigido para os cavalheiros será a casaca ou fantasia de luxo e, para as damas, a grande "toilette" ou tambem a fantasia de luxo. O "smoking" e o branco a rigor foram definitivamente abolidos. Isso, entretanto, em nada prejudicará aos convivas, porque, como já informámos aos nossos leitores, a temperatura no interior do Municipal, graças aos esforços e gastos fabulosos da Municipalidade, será amenissima. Para tanto já estão sendo installados os apparelhos necessarios.

CLUB DOS 40 — O assumpto que empolga toda a cidade, num delirio de enthusiasmo, é sem duvida, a noticia bem significativa do grande baile a fantasia que o Club dos 40, offerece á alta sociedade a 1º de março, no Theatro João Caetano.

Ouvimos ligeiramente a commissão de carnaval; ficamos extasiados... fantasias riquissimas... de coração, de impressionar... luzes... reflectores... bolas... serpentinas e muita musica formando um conjunto de belleza allucinante.

Depois do formidavel successo no baile de 1934, não temos a menor duvida em garantir que o Club dos 40 marcará com uma apotheose o "Bal-Masqué" de 1935.

HOMENAGENS

Será levado a effeito, no proximo dia 11, ás 12 1|2 horas, no salão do Automovel Club, um grande almoço que o nosso collega de imprensa Sr. Lazaro Rodrigues de Souza, director da "Vida Automobilistica", offerece aos seus amigos e collegas, por motivo de seu anniversario natalicio. No mesmo dia lhe será entregue um riquissimo mimo, que constará de um estojo de ouro.

ALMOÇOS

Conforme vem sendo annunciado, o dr. Paulo Martins, director das rendas internas do Thesouro Nacional e deputado eleito á Camara Federal, como representante dos funccionarios publicos, recebe hoje, ás 12 horas, no Automovel Club, uma carinhosa manifestação, que constará de um almoço de 300 talheres, offerecido por seus amigos. Será orador, em nome dos offertantes, o dr. Paulo Ramos, director da Despesa. Os discursos serão irradiados pelo Radio Club do Brasil.

BANQUETES

Realizou-se sabbado passado a homenagem que os ex-dirigentes e muitos associados do Gremio Republicano Portuguez offereceram ao sr. Manoel Ventura da Fonseca e Silva, que foi o presidente, cujo mandato terminou em janeiro passado. A festa teve logar no salão nobre da Confeitaria Colombo, cuja mesa achava-se lindamente ornamentada, tendo ao porto de honra, o sr. Francisco de Moura Coutinho saudado o homenageado, em nome de todos os presentes, enaltecendo os serviços que ha muitos annos vinha prestando ao Gremio Republicano, bem assim sua sabia orientação como quando presidente. Respondeu o sr. Manoel Ventura, agradecendo, dizendo da satisfação de que se achava possuido, por vêr em seu torno todos os seus companheiros, que muito o ajudaram no progresso dessa associação, como tambem um grande numero de socios muito antigos, demonstrando do que sua actuação e de seus companheiros foi de molde a corresponder á confiança com que todos os dirigentes foram honrados por aquelles que através dos annos sinceramente se interessam pelo progresso daquella associação. Qualquer dos oradores foi muito applaudido, terminando a festa dentro da maior alegria.

VIAJANTES

Deverá chegar hoje a esta capital o sr. Ernesto Rothschild, gerente e um dos principaes chefes da firma Ernesto Rothschild, representante e importadora, no Brasil, do famoso chá Vally. O sr. Rothschild, que se hospedará no Hotel Central, vem nomear um seu representante na nossa metropole.

—— Com destino ao Recife partiu pelo "Itanagé" o sr. Severino Celestino de Araujo que aqui veiu tomar parte nas eleições da classe de funccionarios como delegado-eleitor da União dos Carteiros de Pernambuco. Durante sua permanencia no Rio foi alvo das attenções dos seus collegas, prolongando-se até S. Paulo, onde esteve a convite da União dos Carteiros de São Paulo, sendo ali recebido pelo presidente honorario sr Manoel Pires doValle, que o cumulou de gentilezas. O seu embarque esteve concorrido, vendo-se no cáes entre outros: J. Muller e Telles de Faria pelo Centro dos Carteiros e Olavo Gama pela Associação dos Carteiros.

—— De regresso a Recife partiu pelo "Itanagé" o sr. Olympio Abilio de Magalhães, secretario da chefia de linhas telegraphicas de Pernambuco.

LUTO

FALLECIMENTOS

JOSE' TITO LINDOSO — Victima de pertinaz enfermidade, falleceu, hontem, pela manhã, na residencia de seu tio, sr. Cesar Augusto de Aguiar, á rua Copacabana, 1006, o joven e applicado academico José Tito Cidade Lindoso, filho do sr. Carlos Martino Lindoso e dona Isaura Cidade Lindoso.

O enterro realizou-se ás 17 horas, saindo o feretro do endereço acima referido para o cemiterio de S. João Baptista.

Entre as innumeras e ricas corôas depositadas sobre o caixão, destacámos as seguintes: — "Ao José Tito, ultimo adeus e saudades dos tios Sinhá e Cesar"; "Ao José Tito, lembrança do tio Coriolano"; "Ao querido José Tito, infinitas saudades de sua mãe e irmãos"; "Ao José Tito, saudades da Carmelia e Ribamar"; "Ao José Tito, saudades da Maria Edith", e "Ao José Tito, lembrança e amizade da Dulce, Carmelio, Walter e Avê".

MISSAS

Os investigadores da delegacia especial com exercicio na Secção de Segurança Social, mandam rezar, terça-feira, 12, na egreja do Bom Jesus do Calvario e Via Sacra, á rua General Camara, esquina da rua Uruguyana, missa por alma do seu collega Albino da Rocha Tristão.

SUAVISE O CALOR

e concorra com a sua elegancia para o encanto das nossas praias — adquirindo as lindissimas

ROUPAS PARA BANHO DE MAR DO PARC ROYAL

A Maior e Melhor Casa do Brasil

Vendas a prazo pela A COMPENSADORA

LEITE DEVE SER A BASE DA ALIMENTAÇÃO

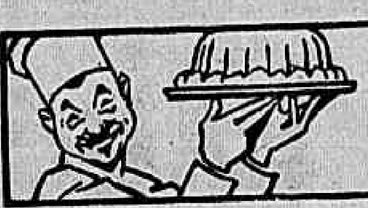

SECÇÃO CULINARIA

Por Dona MARIA SILVEIRA, Directora da Cozinha Royal

Conhece estes outros usos do fermento em pó ?

TODOS sabem que o fim principal do fermento em pó é provocar o crescimento da massa — é dar aos bolos maior volume. Mas, as donas de casa constantemente encontram outros meios praticos de utilizar na cozinha o fermento em pó Royal. Aqui estão alguns usos:

1. Uma colherinha (4 grs.) de fermento em pó Royal em cada ½ kilo de legumes frescos, mantém a côr, encurta o tempo necessario para cozinhal-os e augmenta o sabor.
2. Uma colherinha (4 grs.) de fermento em pó Royal por ½ kilo de puré de batatas faz deste prato uma iguaria fina, delicada e leve.
3. Em qualquer receita de bolo (exceptuando na de pão-de-ló) pode-se omittir um ou mais ovos, substituindo cada um delles por ½ colherinha (2 grs.) de fermento em pó Royal.
4. O fermento em pó Royal pode ser usado com vantagem no preparo de pudins, recheios para aves assadas e outras iguarias feitas com pão ou suas migalhas, tornando-as mais leves e saborosas.
5. Addiciona-se ½ colherinha (2 grs.) de fermento em pó Royal por ovo que se usar no preparo de Soufflés e Omelettes, resultando pratos mais leves e delicados sem que sua textura caia.
6. Augmenta-se o volume dos merengues, dando-lhes textura mais delicada e crosta mais macia, usando o fermento em pó Royal no seu preparo. Emprega-se uma colherinha (4 grs.) de fermento em pó Royal por tres claras de ovo.
7. Empregue-se meia colherinha (2 grs.) de fermento em pó Royal por chicara de assucar usada no preparo de assucarados fervidos para dar a consistencia de creme com uma crosta firme e bonita. Pessoas inexperientes conseguem os melhores resultados com o uso do Royal.
8. Misturando-se o fermento em pó Royal ao sorvete, consegue-se sempre tornal-o mais fino, delicado e saboroso. Basta uma colherinha (4 grs.) de Royal por chicara de mistura dos ingredientes escolhidos para o sorvete.

Lembre-se que o fermento em pó é o mais importante ingrediente dos bolos e doces caseiros, porque é a chave do seu successo ou do seu fracasso. Não se arrisque a perder ingredientes caros, usando fermento em pó ordinario. Insista em Royal — o fermento em pó de "acção continua", usado ha 65 annos pelas doceiras excellentes.

E se a sra. ainda não possue o interessante e pratico Livro de Receitas Royal, escreva uma carta ou um simples cartão, dando seu nome e endereço á Dona Maria Silveira, — Departamento B-69 — Caixa Postal 3215, Rio de Janeiro.

Um exemplo dos resultados dado pelo uso do Fermento Royal: "Omelette Espumante"

OPTICA MODERNA

CASA ESPECIAL DE OCULOS E PINCE-NEZ

ARTHUR JACINTHO RODRIGUES

RUA SETE DE SETEMBRO N. 47 — RIO DE JANEIRO

A Homenagem de Hoje ao Deputado Paulo Martins

Dr. Paulo Martins

Deverá realizar-se hoje, ao meio-dia, nos salões do Automovel Club, o almoço que os collegas e amigos do dr. Paulo Martins, director das Rendas Internas do Thesouro Nacional, offerecem-lhe em regosijo pela sua eleição a deputado classista pelos funccionarios publicos, homenagem a que adheriram centenas de pessoas.

Nessa solennidade haverá apenas dois discursos: o de Paulo Ramos, saudando o homenageado e o do dr. Paulo Martins, agradecendo.

O Concurso dos Correios e Telegraphos no Maranhão

MARANHAO, 9 (A. B.) — Continuam os commentarios a proposito de conhecido grupo de interessados no concurso dos Correios e Telegraphos em realização neste momento, com o fim de conseguir a annullação das provas. Entretanto, tudo vem correndo com a maxima regularidade e moralidade. Os jornaes criticam severamente os promotores desses processos que têm por fim prejudicar os candidatos do referido concurso, por motivos pessoaes.

Quéda do Cabello

As caspas e a seborrhéa do couro cabelludo são, na maioria dos casos, a origem da quéda do cabello.

Os folliculos pilosos são assim obstruidos, resultando a morte do cabello.

No dominio da sciencia moderna ha uma descoberta que custou uma fortuna.

Trata-se do especifico Loção Brilhante, tonico antiseptico que dissolve a caspa e destróe a seborrhéa supprimindo o prurido.

Combate todas as affecções parasitarias e fortifica o bulbo piloso.

Nos casos de calvicie declarada, com o uso consecutivo por 3 mezes a Loção Brilhante faz resurgir os cabellos com novo vigor.

Renovar... Transformar... Baratear...

-- são as preoccupações maximas da

FEIRA DE TECIDOS

(MARCA REGISTRADA)

20 · RAMALHO ORTIGÃO · 20

ANTIGA TRAVESSA SÃO FRANCISCO)

Carnavalescos, Alerta

a CASA WALDEMAR

tem em stock o que ha de mais moderno, SETIM LAKE' — IDEM FULGURANTE, SEDAS para Kimonos, um stock louco

POR PREÇOS QUE NÃO SÃO PREÇOS

CASA WALDEMAR - Alfandega, 270

TELEPH. 24-5278

A PARAMOUNT PICTURES APRESENTA

HENRI GARAT

MEG LEMONIER

no film inedito

BAIRRO DOS ARTISTAS

(RIVE-GAUCHE)

Um romance vivido em Montparnasse, o divertido bairro parisiense, refugio dos ultimos bohemios... A historia de amores da Lulu e do Roberto

—Um pouco de sentimentalismo, muita gaiatice, musica, alegria...

AMANHÃ no

IMPERIO

DIRECÇÃO DE

ALEXANDER KORDA

CAXAMBU'

No dizer de RUY BARBOSA

É A "MEDICINA ENTRE JARDINS"...

CAXAMBÚ DISTA DO RIO APENAS 10 HORAS DE VIAGEM; O HOTEL BRAGANÇA, QUE SE VÊ NA GRAVURA ACIMA, LHE COBRARÁ A DIARIA DE 18$000 DURANTE O MEZ DE FEVEREIRO, DANDO-LHE OPTIMA MESA, MAGNIFICOS QUARTOS MOBILIADOS COM MOVEIS "PATENTES" COMPLETAMENTE NOVOS.

Prefiram, pois, e por isso, o

HOTEL BRAGANÇA — CAXAMBÚ

CURSO FREYCINET

CURSO GYMNASIAL — As inscripções para o exame de admissão estão abertas de 1 a 15 de Fevereiro e as matriculas de 1 a 9 de Março. As aulas terão inicio a 11 de Março.

CURSO COMMERCIAL — As inscripções para o exame de admissão estão abertas de 1 a 23 de Fevereiro e as matriculas de 18 a 28 de Fevereiro. As aulas terão inicio a 1 de Março. Os candidatos que apresentarem certificado de exame do 1.° anno gymnasial estão isentos do exame de admissão.

ADMISSÃO AOS CURSOS GYMNASIAL E COMMERCIAL — Está funccionando para os candidatos a exame em Fevereiro. No proximo anno lectivo as aulas terão inicio em 7 de Março.

DACTYLOGRAPHIA — As matriculas podem ser feitas em qualquer época e a mensalidade é de 10$000, para 3 aulas por semana.

VESTIBULAR PARA A ESCOLA MILITAR — As aulas terão inicio a 11 de Março.

RUA DO OUVIDOR, 173-1.° — RUA DO ROSARIO, 173-1.°

RADIO

SOCIEDADE RADIO PHILIPS DO BRASIL

Das 10 ás 13 horas — Discos variados.

Das 18 ás 18,45 — Gravações escolhidas.

Das 18,45 ás 19 horas — Quarto de hora da C. B. R.

Das 19 ás 19,30 — Discos variados.

Das 19,30 ás 20 horas — Programma nacional.

Programma de Studio

Das 20 ás 22 horas — Musica regional.

A's 21,30 — Chronica da PRC-6.

Das 22 ás 23 horas — Hora allemã.

Artistas: Maria Cecilia, Lia Martins Nair França Jayme Vogeler Roberto Galeno e outros.

Orchestras: Grande Orchestra Philips sob a direcção do prof. Romeu Ghipsman Jazz Symphonico Philips, Trio e Quartteto Philips, prof. Arnaldo Estrella e Grupo da Serenata.

RADIO CAJUTI

Das 12 ás 13,30 horas — Supplemento musical do almoço. Programma escolhido.

Das 18 ás 19 horas — Cajuti Jornal, com a collaboração da Turma Marajoara do maestro Mendes.

Das 19 ás 20 horas — Transmissão da "Noticia Portugueza", Jornal falado e musicado.

Programma para amanhã

Das 9 ás 10 horas — Cajuti Jornal.

Das 12 ás 13 horas — Supplemento musical do almoço. Gravações seleccionadas.

Das 13 ás 14 horas — Hora dos bairros. Programma popular variado.

A's 14 horas — Correspondencia do dr. Sabe Tudo.

Das 17,30 ás 18 horas — Transmissão da "Noticia Portugueza", jornal falado e musicado. Actuação de João de Lá.

Das 18 ás 19 horas — Studio "C" — Hora de ouro — Musica de camera pelos melhores elementos artisticos da cidade.

Das 19 ás 19,30 horas — Programma variado.

Das 19,30 ás 20 horas — Retransmissão do programma do Departamento Nacional de Publicidade.

Das 20 ás 23 horas — Programma de studio com a seguinte distribuição: — Expresso Cajuti — A nota do dia, pelo prof. Sylvio Bevilacqua — As orchestras e conjuntos de PRE 2 e os artistas da estação. Speacker — Souza Filho.

RADIO EDUCADORA DO BRASIL

Das 9 ás 10 horas — Programma allemão.

Das 10 ás 12 horas — Programma da Cidade-Humorismo por Pinochio.

Das 13 ás 14 horas — Transmissão de A Voz da Saudade.

Das 14 ás 14,30 — Discos variados.

Das 14.30 ás 16 horas —Transmissão do programma Chuca-Chuca.

Das 18 ás 18,30 — Discos variados.

Das 18,30 ás 21 horas — Chá dansante da Casa Muniz.

Das 21 ás 23 horas — Transmissão do Studio do Programma Carioca.

Programma para amanhã

Das 10 ás 11 horas — Discos variados.

Das 14 ás 16 horas — Discos variados.

Das 17,30 ás 18,45 — Discos variados.

Das 18,45 ás 19 horas — Quarto de hora educativo da Confederação Brasileira de Radiodiffusão.

Das 19 ás 19,30 — Discos variados.

Das 19,30 ás 20 hs. — Transmissão do Programma Nacional organizado pelo Departamento Nacional de Publicidade.

Das 20 ás 20,30 — Discos seleccionados.

Das 20,30 ás 23 horas — Transmissão do Studio do Original Programma com seus artistas. Speaker do programma: Saint Clair Lopes.

RADIO OFFICINA AVILA

concertos de radios; auto movel proprio para atender dia e noite. Tel. 3-3129

RUA DO CARMO, 8

THEATRO

PRIMEIRAS

"LONGE DOS OLHOS...", NO RIVAL

A comedia "Longe dos Olhos", original do consagrado theatrologo Abadie Faria Rosa, ante-hontem levada á scena no Rival, em festa artistica das actrizes Hortencia Santos e Liana Alba, póde e deve ser considerada como uma das mais lindas comedias brasileiras.

Representada ha muitos annos por Leopoldo Fróes, e tendo marcado naquella época um successo sem precedentes, "Longe dos Olhos" precisava ser reeditada para ser vista por aquelles que duvidam que possa haver autor nacional capaz de escrever uma comedia assim maravilhosa.

Technica perfeita. Assumpto humanissimo. Dialogos magistraes. Graça commedida e um fio sentimental que seduz e emociona sinceramente o espectador.

Abadie Faria Rosa póde se orgulhar de ser autor dessa joia theatral que se intitula "Longe dos olhos"...

A interpretação que esteve a cargo de um punhado de artistas conscienciosos e intelligentes esteve irreprehensivel.

Hortencia Santos e Liana Alba, as festejadas, salientaram-se, a primeira numa vovózinha de 80 annos e a segunda numa criadinha moderna.

Norma Geraldy, a graciosa lourinha que ha pouco tempo ingressou na comedia, no papel sentimental da peça, satisfez plenamente. Representou e disse com desenvoltura e propriedade, revelando-se uma actriz de grande merecimento. Vencerá.

Lygia Sarmento, na menina estouvada, esteve a gosto. Vê-se bem que tem predilecção pelos papeis em que possa expandir seu temperamento irrequieto e alegre.

Restier Junior, no papel criado pelo saudoso actor Leopoldo Fróes, esteve impeccavel. Senhor absoluto da representação, brilhou em toda a linha. Póde-se dizer que marcou um dos maiores exitos de sua já tão gloriosa carreira de actor.

Mesquitinha, numa ponta interessante, Cazarré no pernostico Firmino, Eduardo Vianna no portuguez cheio de nota, differente porque bem mais elegante, e mais Luiza Nazareth, Rodolpho Maia, Maria Costa, Ferreira Maia, Mello Vianna e Hortencia Silva completaram o homogeneo quadro de interpretes.

Scenarios de Lazzary, optimos.

Mise-en-scéne do prof. Eduardo Vieira, como sempre, maravilhosa.

PAULO ORLANDO

A ULTIMA SEMANA DA "TEMPORADA DE VERÃO" DO RIVAL

Está por poucos dias a temporada de Verão do Rival Theatro, temporada essa orientada com absoluta honestidade pelo festejado theatrologo Abadie Faria Rosa, nome de indiscutivel prestigio nos nossos circulos sociaes e intellectuaes.

Já no proximo domingo, dia 17, será encerrada essa temporada, motivo pelo qual, na sua ultima semana, será apresentado um variado e interessante programma.

De hoje, até quarta-feira, o homogeneo e brilhante elenco do Rival dará essa magnifica edição de "Longe dos olhos", apresentada ante-hontem com invulgar successo, sendo de salientar que para hoje está annunciada a unica matinée com esse lindo original que é a obra-prima de Abadie.

— Quinta-feira, 14, em festa artistica de Cazarré, em homenagem á Radio Mayrink Veiga, será representada, pela unica vez, a originalissima comedia norte-americana "Meu bébé", com o concurso de Jayme Costa, Luiza Nazareth e Delorges Caminha, gentilmente cedidos pela direcção do Theatro Escola, e ainda, além do elenco do Rival, a querida "estrella" Belmira de Almeida e os estimados actores Eduardo Vianna e Guimarães Brazão.

Depois da comedia será levado a effeito attraente acto variado, que está sendo organizado pelo querido "speacker" Cesar Ladeira.

— Sexta-feira, 15, será reprisada a impagavel comedia "Cabecinha de vento", em festa artistica de Mesquitinha, o applaudido comico que o Rio tanto admira.

Como se vê, não podia ser mais variada a semana que o elenco do Rival vae offerecer para o encerramento da sua temporada de Verão.

MESQUITINHA E RESTIER FARÃO SUA FESTA ARTISTICA NO DIA 5, COM "CABECINHA DE VENTO"

Restier Junior

O simples enunciado da festa artistica de Mesquitinha e Restier é o sufficiente para se poder prognosticar exito invulgar na noite de 15 do corrente, sexta-feira, no Rival Theatro.

São dois nomes de cartaz: mas cartaz luminoso que é sempre uma festa para a visão.

Dois comediantes de valor positivado, e que exercem verdadeira fascinação sobre as platéas.

Não obstante o prestigio desses artistas e o agrado já manifestado pela comedia que Abadie Faria Rosa traduziu, com o titulo de Cabecinha de Vento, a festa artistica em questão terá um bellissimo acto variado com sensacionaes attractivos, dentre os quaes poderemos citar agora, a presença sempre agradavel de Barbosa Junior e da mór parte dos artistas que posaram para o film "Allô... Allô... Brasil!" Mesquitinha que nessa pellicula nacional é apontado como a personagem que melhor impressão causa aos "fans", viverá a mesmissima personagem da fita, no palco da "boite" azul-laranja.

A MAIOR FESTA ATE' HOJE REALIZADA NO CINE THEATRO FLUMINENSE

Será na proxima quarta-feira, no Cine Theatro Fluminense, a "Noite dos azes", a maior festa até hoje realizada na popular casa de espectaculos do campo de São Christovão, pois estão incluidos no mesmo programma, 6 "azes" absolutos do radio nacional, a saber:

Barbosa Junior, o rei do humorismo; Patricio Teixeira, o rei das emboladas; Muraro, o rei da excentricidade; Luiz Barbosa, o rei do "samba com chapéo de palha"; Nonô, o rei do teclado, o incomparavel gigante do piano, e Lourdinha Bittencourt, a rainha do Radio Infantil.

Fraqueza da pelle?
"ANTISARDINA"

ISABELITA RUIZ QUE VAE ESTREAR NO RECREIO, CONCEDE-NOS SUAS PRIMEIRAS IMPRESSÕES

Vinda de São Paulo, onde se encontrava em repouso numa fazenda, chegou hontem ao Rio a actriz Isabelita Ruiz, que acaba de ser contratada para a Companhia do Recreio.

A "vedette" ao desembarcar concedeu-nos as suas primeiras impressões sobre a sua proxima estréa.

A insinuante actriz estava radiosa por voltar a trabalhar para um publico tão sympathico como é o carioca.

O theatro de revista — disse — sempre me seduz. Tenho fraco mesmo por um espectaculo ligeiro onde tudo é vida, alegria, enthusiasmo...

— Respondendo, sorrindo, observou: — em "Tempo Quente", de Paulo Roberto, "speaker" chronista da PRA 2, escripta tambem por Ary Barroso, o incomparavel autor de "Sonhei", "Foi ella", e "Grão 10" — vou me apresentar em varios numeros de fantasia e num samba estylizado inedito que saberei interpretal-o com carinho. O samba — meu caro — diz tudo: musica deste paiz maravilhoso que sabe acolher todos com affecto e que eu quero com toda a força de uma admiração eterna.

Assim — póde dizer que sexta-feira no Recreio, recordarei as minhas emoções das Clas. Velascos e M Pinto e outras tantas.

Aqui, Isabelita Ruiz, embarcou numa "barata" rossante rumando para o Palace Hotel.

UM GRANDE CONCURSO DE "FOLK-LORE" PORTUGUEZ, NO CARLOS GOMES

Está em organização, para ser levado a effeito no Carlos Gomes, nos proximos dias 23 e 24, do corrente, um grande concurso de "folk-lore", portuguez, promovido pela organização radiophonica "Horas Portuguezas".

Serão dois espectaculos absolutamente ineditos, pois visam elles, em verdadeiro plebiscito, escolher o melhor interprete do folk-lore luso, offerecendo aos vencedores, premios de grande valor.

A DESPEDIDA DE "CARNAVAL TA'-HI"

Mais tres semanas e Momo tomará conta da cidade. Antes, porém, que elle chegou, a Casa do Caboclo fará sua despedida da praça Tiradentes, pois, conforme tem sido noticiado, Duque levará seu theatrinho regional para o Phenix, onde estreará no dia 8 de março.

Hoje essa impagavel revista carnavalesca de Duque será representada em mais 5 sessões, sendo duas matinées com distribuição de caramellos Busi, e 3 soirées.

O COMMENTARIO DA NOITE

Subirá á scena na proxima sexta-feira, no Recreio, a revista "Tempo Quente".

— E' a primeira vez que eu vejo a Araey Côrtes não entrar num tempo quente, commentou o Antonio Neves ao ler a noticia.

THEATRO RECREIO

HOJE — A's 15 horas — HOJE

MATINE'E DAS SENHORAS

A' NOITE — Duas Sessões — A's 20 e 22 horas

Continuação do grande successo — de —

"FOI ELLA..."

Revista Carnavalesca da consagrada dupla IGLESIAS - FREIRE JUNIOR

Amanhã — A's 20 e 22 horas — "FOI..ELLA..."

Sexta-feira, 15 — Primeiras representações da Salada Carnavalesca e Politica "TEMPO QUENTE" temperada por Ary Barroso e Paulo Roberto — Estréa da electrizante "vedette" IZABELITA RUIZ e "O Rei dos Comicos" PALITOS

O MAIOR ACONTECIMENTO CINEMATOGRAPHICO BRASILEIRO DE TODOS OS TEMPOS ! ! !

ALLO, ALLO, BRASIL !

O EXITO IMMENSO QUE CONTINUARA' A ESGOTAR LOTAÇÕES

UM SUPER-FILM NACIONAL DA WALDOW-FILM S. A. DISTRIBUIDO PELA METRO GOLDWYN MAYER DO BRASIL REALIZADO COM O CONCURSO DOS MELHORES ARTISTAS DO NOSSO "BROADCASTING"

HOJE E TODA A PROXIMA SEMANA ALHAMBRA

Seiva de Jatobá

(Marca Registrada)

Lic. pelo D. N. de Saude Publica N. 110, 12-3-1918

O mais poderoso fortificante natural. Bebida tonica e estomacal, util na debilidade, falta de appetite, nas convalescenças, nas tosses e bronchite asthmatica

— Producto de valor da FLORA MEDICINAL —
Vendem-se em todas as Drogarias e Pharmacias — Peçam catalogos scientificos a

J. Monteiro da Silva & Companhia

MATRIZ: 38 — Rua São Pedro — 38
Unica filial no Rio: 75 — Rua São José — 75

UNIVERSIDADE LIVRE DO DISTRICTO FEDERAL

Com personalidade juridica. Fundada de accordo com o art. 6.° do Decreto n.° 19.851, de 11 de Abril de 1931 e § 3.° do art. 1.° do Decreto Federal n.° 22.579, de 27 de Março de 1933

Reconhecida de Utilidade Publica pelo Decreto n.° 5.164, de 1.° de Outubro de 1934, do Interventor Federal. Tem o seu emblema e titulo privilegiado pelo registro n. 40.883 na fórma do Decreto n.° 22.989, de 26 de Julho de 1933, no Departamento Nacional da Propriedade Industrial. A mais antiga das Instituições de ensino Superior Livre, fundada no Brasil, após o decreto 19.851 citado

Foi a ella incorporada a antiga Escola de Direito do Rio de Janeiro. Director o Exmo. Senhor Doutor A. Saboia Lima, DD. Juiz da 2.ª Vara Civel.

Escola de Engenharia Civil e suas especialidades. Director o professor dr. Octacilio Novaes da Silva, cathedratico da Escola Polytechnica do Rio de Janeiro. Escola de Medicina, Pharmacia e Odontologia do Districto Federal, a fundadora de todas as demais instituições vitaes da Universidade, Director Dr. Andrade Netto. Escola Superior de Chimica, fundada nos moldes da antiga Escola Superior de Chimica. Director prof. dr. Epitacio Timbauba da Silva, Director do Gabinete de Pesquizas Scientificas da Policia Civil do Districto Federal. Escola Superior de Commercio do Rio de Janeiro, antigo estabelecimento de ensino reconhecido officialmente pelo Governo Federal, com longos annos de vida, Director prof. dr. Julio de Abreu Gomes. INSTITUTO RIO BRANCO, secundario profissional e primario, Director prof. dr. Alexandre Max Kitzinger. Abertas as inscripções para os vestibulares até o dia 15 do corrente por ordem do Exmo. Senhor Reitor Almirante F. Vieira Paim Pamplona.

PRAÇA DA REPUBLICA NS. 58 e 60 e PRAÇA TIRADENTES, 87

Phones 22-3557 e 22-6931 — Caixa Postal n. 583

Endereço Telegraphico: "Facultologia"

Eixo Inteiramente Fluctuante

Purificador de Ar a Banho de Oleo

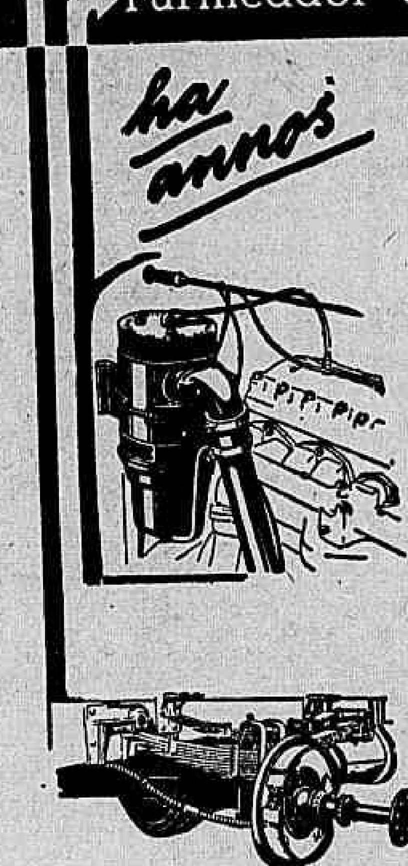

são caracteristicos dos caminhões

INTERNATIONAL

"Construir o melhor caminhão" sempre foi a maior preoccupação dos engenheiros da Companhia International e mais de 30 annos de constantes estudos e experiencias são a base da alta qualidade que assegura aos caminhões International uma posição predominante entre os seus congeneres. Os International sempre foram precursores de melhoramentos decisivos em caminhões. O Eixo trazeiro inteiramente fluctuante, o purificador de ar a banho de oleo, assim como cylindros individualmente substituiveis, etc., ha annos são caracteristicos distinctos dos caminhões International.
Os novos modelos International apresentam a mesma alta qualidade, maior elegancia e ainda melhor desempenho.

INTERNATIONAL

A gravura acima apresenta o lado do eixo inteiramente fluctuante, tambem o systema de molas auxiliares, que são equipamento normal dos caminhões International.

INTERNATIONAL HARVESTER EXPORT COMPANY

RIO DE JANEIRO — AVENIDA OSWALDO CRUZ, 87

SÃO PAULO — R. BRIGADEIRO TOBIAS, ESQU. R. WASHINGTON LUIZ

CAMINHÕES INTERNATIONAL

Fixado o numero de alumnos para 1935, na E. V. E.

Ao chefe do Departamento do Pessoal do Exercito o ministro da Guerra enviou o seguinte aviso:

"Declaro-vos que é fixada da forma abaixo indicada o numero de alumnos a serem matriculados, em 1935, na Escola de Veterinaria do Exercito:

Curso de Formação, 20 alumnos.

Curso de enfermeiros e ferradores, 30 alumnos, em cada um dos dois periodos, nas condições actualmente em vigor.

Outrosim declaro-vos que no corrente anno não funccionará o Curso de Aperfeiçoamento da dita Escola, em vista da deficiencia de officiaes veterinarios nos corpos de tropa e de grande necessidade dos mesmos nelles permanecerem. — (a) P. Góes."

Revistas e Jornaes

"A FOLHA MEDICA"

Temos sobre a mesa o ultimo numero de "A Folha Medica", cujo summario é o seguinte: Dr. João B. de Souza Soares — Sobre a aurothearpia; doutorandos José Pereira Nunes e Joêmio Vieira Dias — Beriberi e systema neuro-vegetativo; dr. Nery de Siqueira e Silva — Uma conquista da anesthesia — Chronico medica sobre a cura da lepra — A hypertonia — Invaginação intestinal — Professor Walter Capella — Congresso de ophtalmologia — Gastro-inteirte — Hospital Estacio de Sá — Tuberculose, sôros e vaccinas — Assistencia aos psychopathas — Doenças tropicaes — Instituto de biologia — Sociedade de microbiologia.

Distribuição de cadetes pelas armas

Ao chefe do Departamento do Pessoal do Exercito, o ministro da Guerra endereçou o seguinte aviso: "Declarae em boletim do Exercito que a distribuição pelas armas dos duzentos e setenta cadetes do actual primeiro anno da Escola Militar, deve ser feita na seguinte conformidade:

Infantaria	100—40 %
Cavallaria	54—20 "
Artilharia	60—22 "
Engenharia	27—10 "
Aviação	21— 8 "

O capitão Moésia Rollim procurou falar ao ministro da Guerra

O capitão Francisco Moésia Rollim esteve, hontem, pela manhã, no gabinete do ministro da Guerra afim de falar com o respectivo titular, general Góes Monteiro. S. s. depois de algum tempo foi attendido pelo ministro da Guerra, nada transpirando dessa palestra.

Compram-se Livros

Attenção !!

A LIVRARIA QUARESMA, rua de S. José, 71 e 73, avisa que compra toda e qualquer quantidade de livros, POR MAIOR OU MENOR QUE SEJA, mediante prompto pagamento á vista. COMPRA Bibliothecas sobre todos os assumptos: Direito, Medicina, Engenharia; romances em qualquer lingua; literatura de todos os paizes; obras classicas; edições antigas ou modernas; diccionarios portuguezes, francezes, inglezes, allemães, hespanhoes, etc., etc. Emfim, qualquer pessoa que queira vender livros procure a nossa casa, que será immediatamente attendida.

RUA DE S. JOSE', 71 e 73 — TEL. 22-6946 — RIO

Moços!

Tratamento ideal dos males secretos
Para o tratamento dos vossos males secretos, chronicos ou recentes, as "Capsulas Azues" dos laboratorios Camargo Mendes são o especifico ideal, pois combatem o mal fazendo bem ao organismo, quer elle exista, quer não. As "Capsulas Azues" estão alcançando grande exito. Fornecemos prospectos elucidativos aos interessados. Envie o coupon abaixo ao Laboratorio Camargo Mendes, Caixa P. 3413, S. Paulo

Nome
Rua
Cidade

Empossados sem estarem quites com o serviço militar?

Havendo o chefe do Serviço de Transportes do Exercito consultado ao ministro da Guerra como proceder quanto a posse dos civis, Jorge Ribeiro da Silva, Antonio Pinto Graça e Francisco das Chagas Macario designdos para aprendizes, contratados daquelle serviço e ainda não quites com o serviço militar, o referido titular declarou em solução que em vista da maioridade possuida pelos dois primeiros estes podem ser empossdos e quanto a Francisco das Chagas Macario deve ser excluido por contar apenas 18 annos de edade o que concorre para ser attingido pelo sorteio militar.

CINE-IPANEMA

SON WESTERN ELECTRIC
Telephones: 27-5698 e 27-5699
PRAÇA GENERAL OZORIO

HOJE — a Warner Bros. apresenta

DICK POWELL
GINGER ROGERS em
20 MILHÕES DE NAMORADAS
e RUTH CHATTERTON
GEORGE BRENT em
TU E'S MULHER

Só na Matinée ás 2 horas

TON TYLER no film de aventuras da Radial NA TRILHA DA VINGANÇA — e a comedia da Metro Goldwyn Mayer com O GORDO E O MAGRO — "XODO' DE OLIVIO VIII e 20 MILHÕES DE NAMORADAS
AMANHA — Marlene Dietrich em IMPERATRIZ GALANTE e Charles Rugges em MELODIA DA PRIMAVERA

FOX

MADGE EVANS E WARNER BAXTER EM

Regeneração do Medico

ACUSADO POR UM ERRO QUE NÃO COMETERA, PARTIU EM BUSCA DO ESQUECIMENTO E ENCONTROU... O AMOR!

AMANHÃ REX

UMA REPRISE ANSIOSAMENTE ESPERADA! O film que lançou a "Carioca", a dansa que electrizou a cidade!

DOLORES DEL RIO, RAUL ROULIEN, FRED ASTAIRE, GINGER ROGERS, GENE RAYMOND,

EM VOANDO PARA O RIO

(FLYING DOWN TO RIO)

3ª AMANHÃ NO BROADWAY

CONCESSÃO UNICA DO GOVERNO DA REPUBLICA

LOTERIA FEDERAL DO BRASIL

Contrato celebrado com o Governo Federal em 20 de Julho de 1932 à vista da Lei n. 21.143, de 10 de Março de 1932

PREMIO MAIOR:

219.ª EXTRAÇÃO 1.000:000$000 PLANO W

Lista da extração de SABADO, 9 de FEVEREIRO de 1935

3.530 PREMIOS

Nesta LISTA não figuram por extenso os numeros premiados pela terminação do ultimo algarismo

Os bilhetes são litografados em papel branco, tinta verde, fundo marron e numeração preta na frente, com a inscrição: Extração em 9 de Fevereiro de 1935 às 14 horas

Atenção: Verifiquem a terminação simples de seus BILHETES

Todos os numeros terminados em 0 têm 130$000

TODOS OS NUMEROS TERMINADOS EM 130$000

0

5 ... 200$
61 ... 200$
62 ... 200$
76 ... 200$
78 ... 200$
87 ... 200$
105 ... 200$
126 ... 200$
128 ... 200$
135 ... 200$
136 ... 200$
149 ... 200$
154 ... 200$
211 ... 200$
300 ... 200$
303 ... 200$
307 ... 400$
322 ... 200$

323
1:000$000

337 ... 200$
396 ... 200$
447 ... 200$
525 ... 200$
590 ... 400$
611 ... 200$
627 ... 200$
655 ... 200$
659 ... 200$
666 ... 200$
688 ... 400$
712 ... 200$
770 ... 200$
932 ... 200$

TODOS OS NUMEROS DESTE MILHAR TERMINADOS EM 0 TÊM 130$000

2374 ... 200$

2375
1:000$000

2398 ... 400$
2407 ... 200$
2412 ... 200$

2429
1:000$000

2449 ... 200$
2474 ... 200$
2501 ... 200$
2510 ... 200$
2524 ... 200$
2536 ... 200$
2622 ... 200$
2626 ... 200$
2647 ... 200$
2662 ... 400$
2671 ... 400$
2674 ... 200$
2713 ... 200$
2726 ... 200$
2747 ... 200$
2761 ... 200$

2765
1:000$000

2805 ... 200$
2824 ... 200$
2845 ... 400$
2853 ... 200$
2912 ... 200$
2913 ... 200$
2959 ... 200$
2965 ... 400$
2972 ... 200$
2994 ... 200$
2999 ... 200$

4163 ... 200$
4164 ... 200$
4171 ... 200$
4192 ... 200$
4205 ... 200$
4216 ... 200$
4247 ... 200$
4293 ... 200$
4296 ... 200$
4354 ... 200$
4359 ... 200$
4385 ... 400$
4437 ... 200$
4461 ... 200$
4494 ... 200$
4524 ... 200$
4546 ... 400$
4574 ... 200$
4606 ... 200$
4615 ... 200$
4661 ... 200$
4691 ... 200$
4696 ... 200$
4712 ... 400$
4714 ... 200$
4774 ... 200$
4776 ... 400$
4783 ... 400$
4790 ... 200$
4816 ... 200$
4857 ... 200$
4877 ... 200$
4925 ... 200$

TODOS OS NUMEROS DESTE MILHAR TERMINADOS EM 0 TÊM 130$000

5

6391 ... 200$
6401 ... 200$
6415 ... 200$
6443 ... 400$
6477 ... 200$
6509 ... 200$
6517 ... 200$
6522 ... 200$
6560 ... 400$
6589 ... 200$
6634 ... 200$
6637 ... 200$
6639 ... 200$
6648 ... 200$
6744 ... 200$
6809 ... 200$
6816 ... 200$
6819 ... 200$
6842 ... 200$
6849 ... 200$
6900 ... 200$
6905 ... 200$
6909 ... 200$
6966 ... 200$

TODOS OS NUMEROS DESTE MILHAR TERMINADOS EM 0 TÊM 130$000

7

7023 ... 200$
7029 ... 200$
7047 ... 200$
7069 ... 200$
7111 ... 200$
7137 ... 200$
7239 ... 200$
7243 ... 200$

9

9018 ... 200$
9027 ... 200$
9028 ... 200$
9122 ... 200$
9133 ... 200$

9153
1:000$000

9180 ... 200$
9205 ... 200$
9250 ... 200$
9263 ... 400$
9265 ... 200$
9321 ... 200$
9340 ... 200$
9347 ... 200$
9370 ... 200$
9374 ... 400$
9382 ... 200$
9387 ... 200$
9389 ... 400$
9406 ... 400$
9447 ... 200$
9460 ... 200$
9490 ... 200$
9495 ... 200$
9513 ... 200$
9514 ... 200$
9518 ... 200$
9560 ... 200$
9574 ... 200$

9580
1:000$000

9596 ... 200$
9620 ... 200$

10391 ... 200$
10396 ... 200$
10397 ... 200$
10437 ... 200$
10509 ... 200$
10561 ... 200$
10589 ... 200$
10616 ... 200$
10709 ... 200$
10724 ... 200$
10734 ... 200$
10804 ... 200$
10846 ... 200$

10848
1:000$000

10852 ... 200$
10869 ... 200$
10898 ... 200$
10941 ... 200$
10944 ... 200$

TODOS OS NUMEROS DESTE MILHAR TERMINADOS EM 0 TÊM 130$000

11

11096 ... 200$
11134 ... 200$
11153 ... 200$

11295
1:000$000

11304 ... 200$
11339 ... 200$
11359 ... 200$
11376 ... 200$
11394 ... 200$

12800 ... 200$
12844 ... 200$

12846
1:000$000

12848 ... 200$
12866 ... 200$
12870 ... 200$
12871 ... 200$
12900 ... 200$
12913 ... 200$
12916 ... 200$
12948 ... 200$
12959 ... 400$
12974 ... 200$

TODOS OS NUMEROS DESTE MILHAR TERMINADOS EM 0 TÊM 130$000

13

13004 ... 200$
13016 ... 200$
13034 ... 200$
13053 ... 200$
13067 ... 200$
13135 ... 200$
13138 ... 200$
13163 ... 200$
13191 ... 200$

13250
10:000$000

13301 ... 200$
13308 ... 200$

14591 ... 200$
14597 ... 200$
14606 ... 200$
14621 ... 200$
14623 ... 200$
14649 ... 200$
14673 ... 200$
14787 ... 200$
14790 ... 200$
14833 ... 200$
14846 ... 200$
14860 ... 400$
14910 ... 200$
14940 ... 200$
14952 ... 200$
14986 ... 200$

TODOS OS NUMEROS DESTE MILHAR TERMINADOS EM 0 TÊM 130$000

15

15006 ... 200$
15016 ... 400$
15017 ... 200$
15039 ... 200$
15042 ... 200$
15072 ... 200$
15091 ... 200$
15096 ... 200$
15137 ... 200$
15144 ... 200$
15154 ... 200$
15183 ... 200$
15257 ... 200$
15281 ... 200$

15295
1:000$000

16617 ... 200$
16671 ... 200$
16685 ... 400$
16757 ... 200$
16845 ... 200$
16949 ... 200$

TODOS OS NUMEROS DESTE MILHAR TERMINADOS EM 0 TÊM 130$000

17

17013 ... 200$
17048 ... 200$
17114 ... 200$
17135 ... 200$
17150 ... 200$
17175 ... 200$
17186 ... 200$
17197 ... 200$
17200 ... 200$
17242 ... 200$
17263 ... 200$
17265 ... 200$
17300 ... 200$
17391 ... 200$
17416 ... 200$
17501 ... 200$
17518 ... 200$
17555 ... 200$
17578 ... 200$
17627 ... 200$
17672 ... 400$
17685 ... 200$
17767 ... 200$
17835 ... 200$

18903 ... 200$
18968 ... 200$
18980 ... 200$

TODOS OS NUMEROS DESTE MILHAR TERMINADOS EM 0 TÊM 130$000

19

19011 ... 200$
19033 ... 200$
19043 ... 400$
19059 ... 200$
19072 ... 200$
19076 ... 200$
19086 ... 200$
19116 ... 200$
19229 ... 200$
19278 ... 200$
19280 ... 200$
19330 ... 200$
19332 ... 200$
19352 ... 200$
19359 ... 200$
19360 ... 200$
19404 ... 200$
19420 ... 200$
19444 ... 400$
19496 ... 200$
19511 ... 200$
19542 ... 200$
19555 ... 200$
19592 ... 200$
19593 ... 200$
19597 ... 200$
19599 ... 200$
19658 ... 200$
19663 ... 400$

21

21011 ... 200$
21026 ... 200$
21029 ... 200$

21117
1:000$000

21118 ... 200$
21142 ... 400$
21169 ... 200$

21173
1:000$000

21181 ... 200$
21194 ... 200$
21214 ... 200$
21221 ... 400$
21242 ... 200$
21247 ... 200$
21356 ... 200$
21396 ... 200$

21400
1:000$000

21413 ... 200$
21418 ... 200$
21421 ... 200$
21443 ... 200$
21452 ... 200$
21478 ... 200$
21501 ... 200$
21527 ... 400$
21600 ... 200$
21618 ... 200$

23

23051 ... 200$
23060 ... 400$
23062 ... 200$
23063 ... 200$
23068 ... 400$
23096 ... 200$
23107 ... 200$
23140 ... 200$
23150 ... 200$
23184 ... 200$
23219 ... 200$
23243 ... 200$

23244
40:000$000
Lafayete

23256 ... 200$
23273 ... 200$
23277 ... 200$
23328 ... 200$
23353 ... 200$
23369 ... 200$
23403 ... 200$
23405 ... 400$
23424 ... 200$
23436 ... 400$
23437 ... 200$
23441 ... 200$
23520 ... 400$

24636 ... 200$
24666 ... 200$
24671 ... 200$
24854 ... 200$
24872 ... 200$
24928 ... 200$
24943 ... 200$
24973 ... 200$
24987 ... 200$

TODOS OS NUMEROS DESTE MILHAR TERMINADOS EM 0 TÊM 130$000

25

25067 ... 200$
25082 ... 200$
25093 ... 200$
25131 ... 200$
25139 ... 200$
25148 ... 200$
25214 ... 200$
25256 ... 200$
25281 ... 200$
25282 ... 200$
25313 ... 200$
25319 ... 400$
25325 ... 200$
25404 ... 200$
25442 ... 200$
25472 ... 200$
25480 ... 200$
25521 ... 200$
25546 ... 200$
25586 ... 200$
25676 ... 200$
25754 ... 200$

TODOS OS NU S OS NUMEROS
TERMINADOS EM O T EM O TEM 130$000

1

1014 — 200$
1039 — 200$
1084 — 200$
1088 — 200$
1168 — 200$
1189 — 200$
1201 — 400$
1214 — 200$
1254 — 200$
1265 — 200$
1355 — 200$
1370 — 200$
1408 — 200$

1412 — 1:000$000

1423 — 400$
1514 — 200$
1518 — 200$
1566 — 200$
1581 — 200$
1611 — 200$
1676 — 200$
1708 — 200$
1714 — 200$
1716 — 200$
1719 — 200$
1750 — 200$
1781 — 200$
1809 — 400$
1818 — 200$
1841 — 200$
1888 — 200$
1897 — 200$
1952 — 200$

TODOS OS NUMEROS DESTE MILHAR TERMINADOS EM 0 TÊM 130$000

2

2030 — 400$
2037 — 200$
2083 — 200$
2088 — 200$
2098 — 200$
2140 — 200$
2172 — 200$

2183 — 1:000$000

2249 — 200$
2268 — 200$
2279 — 200$
2341 — 200$
2353 — 200$

TODOS OS NUMEROS DESTE MILHAR TERMINADOS EM 0 TÊM 130$000

3

3016 — 200$
3022 — 400$
3029 — 200$
3036 — 200$
3044 — 200$
3103 — 200$
3119 — 200$
3138 — 200$
3186 — 400$
3218 — 200$
3219 — 200$
3233 — 200$
3259 — 200$
3269 — 200$
3307 — 200$
3331 — 200$
3410 — 200$
3441 — 200$
3444 — 200$
3454 — 200$
3459 — 200$
3472 — 200$
3479 — 200$
3520 — 400$

3549 — 20:000$000

3583 — 200$
3613 — 200$
3623 — 200$
3688 — 200$
3693 — 200$
3730 — 200$
3739 — 200$
3765 — 200$
3893 — 200$
3966 — 200$
3996 — 200$

TODOS OS NUMEROS DESTE MILHAR TERMINADOS EM 0 TÊM 130$000

4

4000 — 200$
4009 — 200$
4041 — 200$
4081 — 400$
4094 — 200$
4107 — 200$
4114 — 400$

TODOS OS NUMEROS DESTE MILHAR TERMINADOS EM 0 TÊM 130$000

5

5000 — 200$

5012 — 1:000$000

5025 — 200$
5063 — 200$
5128 — 200$
5223 — 200$
5229 — 200$
5259 — 200$
5286 — 200$
5324 — 200$
5349 — 200$
5351 — 200$
5391 — 200$

5396 — 1:000$000

5404 — 200$
5433 — 200$
5461 — 200$
5502 — 200$
5525 — 200$
5610 — 200$
5684 — 400$
5699 — 400$
5704 — 200$
5715 — 200$
5776 — 200$
5782 — 200$
5814 — 200$
5816 — 200$
5827 — 200$
5828 — 200$
5832 — 200$
5864 — 200$
5868 — 200$
5889 — 200$
5891 — 200$
5926 — 400$
5943 — 200$
5968 — 200$

TODOS OS NUMEROS DESTE MILHAR TERMINADOS EM 0 TÊM 130$000

6

6029 — 200$
6039 — 200$
6070 — 200$
6081 — 200$
6113 — 200$
6140 — 200$
6154 — 200$
6181 — 200$
6214 — 200$
6234 — 200$
6240 — 200$
6297 — 200$
6312 — 200$
6341 — 200$
6383 — 200$

7

7262 — 200$
7280 — 200$
7312 — 200$
7348 — 200$
7413 — 200$
7435 — 200$
7450 — 200$
7473 — 400$
7539 — 200$
7582 — 200$
7652 — 200$
7656 — 400$
7692 — 200$
7709 — 200$
7777 — 200$
7780 — 200$
7829 — 200$
7885 — 200$
7909 — 200$

TODOS OS NUMEROS DESTE MILHAR TERMINADOS EM 0 TÊM 130$000

8

8023 — 200$
8040 — 200$
8054 — 200$
8093 — 200$
8112 — 200$
8117 — 200$
8119 — 200$
8124 — 400$
8152 — 200$
8226 — 200$
8261 — 200$
8301 — 200$
8320 — 200$
8405 — 200$
8419 — 200$
8472 — 200$

8481 — 1:000$000

8488 — 200$
8552 — 200$
8594 — 200$
8597 — 200$
8639 — 200$
8653 — 200$
8688 — 400$
8704 — 200$
8718 — 200$
8874 — 200$
8922 — 200$
8945 — 400$
8970 — 200$
8985 — 400$

TODOS OS NUMEROS DESTE MILHAR TERMINADOS EM 0 TÊM 130$000

9

9634 — 200$
9650 — 200$
9656 — 200$
9673 — 200$
9695 — 200$
9726 — 200$
9735 — 200$
9740 — 200$
9741 — 200$
9747 — 400$
9768 — 200$
9777 — 200$
9839 — 200$
9853 — 400$

9867 — 1:000$000

9917 — 200$
9924 — 200$
9960 — 200$
9985 — 200$

TODOS OS NUMEROS DESTE MILHAR TERMINADOS EM 0 TÊM 130$000

10

10000 — 200$
10045 — 400$
10084 — 200$
10149 — 200$
10171 — 200$
10189 — 200$
10240 — 200$
10257 — 200$

10261 — 5:000$000

10270 — 400$
10287 — 200$
10301 — 200$
10337 — 400$
10350 — 200$
10360 — 400$
10386 — 200$

11

11396 — 200$
11402 — 200$
11525 — 200$
11597 — 200$
11652 — 200$
11672 — 400$
11722 — 200$
11767 — 200$
11777 — 200$
11787 — 200$
11791 — 200$
11807 — 200$
11847 — 200$
11936 — 200$
11962 — 200$
11972 — 200$
11976 — 200$

TODOS OS NUMEROS DESTE MILHAR TERMINADOS EM 0 TÊM 130$000

12

12002 — 200$
12058 — 200$
12095 — 200$
12097 — 200$
12104 — 200$
12125 — 200$
12131 — 200$
12137 — 200$
12143 — 200$
12196 — 200$
12204 — 200$
12220 — 400$
12301 — 200$
12304 — 400$
12309 — 400$
12334 — 400$
12336 — 200$
12396 — 200$
12412 — 200$
12449 — 200$
12462 — 200$
12489 — 200$
12512 — 200$
12554 — 200$
12619 — 200$
12754 — 200$
12771 — 200$

13

13309 — 200$
13356 — 200$
13371 — 200$
13426 — 200$
13435 — 400$
13451 — 200$
13504 — 200$
13505 — 200$
13537 — 200$
13544 — 200$
13551 — 200$
13611 — 200$
13721 — 200$
13726 — 400$
13800 — 200$
13824 — 200$
13843 — 200$
13872 — 200$
13878 — 200$
13881 — 200$
13925 — 200$
13933 — 200$
13969 — 200$

TODOS OS NUMEROS DESTE MILHAR TERMINADOS EM 0 TÊM 130$000

14

14001 — 200$
14002 — 200$
14006 — 200$
14051 — 200$
14079 — 200$
14104 — 200$
14154 — 200$
14170 — 200$
14308 — 200$
14311 — 200$
14312 — 200$
14352 — 200$
14379 — 200$
14402 — 400$
14433 — 400$
14440 — 200$
14487 — 200$
14496 — 200$
14522 — 400$
14525 — 200$
14565 — 200$

15

15317 — 200$
15367 — 200$
15392 — 400$
15393 — 200$
15401 — 200$
15454 — 200$
15481 — 200$
15482 — 200$
15500 — 200$
15535 — 200$
15553 — 400$
15614 — 200$

15630 — 1:000$000

15631 — 200$
15654 — 400$
15676 — 400$
15699 — 200$
15791 — 200$
15904 — 200$
15975 — 200$

TODOS OS NUMEROS DESTE MILHAR TERMINADOS EM 0 TÊM 130$000

16

16040 — 400$
16052 — 200$
16094 — 200$
16127 — 200$
16253 — 200$
16294 — 200$
16299 — 200$
16323 — 200$
16351 — 200$
16377 — 200$

16401 — 1:000$000

16409 — 200$
16432 — 200$
16434 — 200$
16465 — 200$
16518 — 200$
16537 — 200$
16573 — 200$

17

17840 — 200$
17866 — 200$
17871 — 200$
17874 — 200$
17883 — 200$
17935 — 400$
17945 — 200$
17963 — 200$
17997 — 200$
17998 — 200$

TODOS OS NUMEROS DESTE MILHAR TERMINADOS EM 0 TÊM 130$000

18

18019 — 400$
18030 — 400$
18042 — 200$
18059 — 200$
18064 — 200$
18075 — 200$
18086 — 200$
18102 — 200$
18112 — 200$
18127 — 200$
18157 — 200$
18159 — 200$
18167 — 200$
18171 — 200$
18203 — 200$
18209 — 200$
18226 — 200$
18249 — 200$
18350 — 200$
18390 — 200$
18490 — 200$
18502 — 200$
18681 — 200$
18732 — 200$
18777 — 200$
18797 — 200$
18801 — 200$
18832 — 200$
18861 — 200$
18875 — 200$
18879 — 200$
18886 — 200$
18890 — 200$

19

19688 — 400$
19768 — 200$
19777 — 200$
19862 — 400$
19871 — 200$
19873 — 200$
19929 — 200$
19940 — 200$
19950 — 200$
19972 — 200$
19996 — 200$

TODOS OS NUMEROS DESTE MILHAR TERMINADOS EM 0 TÊM 130$000

20

20003 — 200$
20086 — 200$
20104 — 200$
20149 — 200$
20232 — 200$
20241 — 200$
20247 — 200$
20266 — 200$
20273 — 200$
20294 — 200$
20314 — 200$
20324 — 200$
20343 — 200$
20370 — 200$
20381 — 200$
20397 — 200$
20469 — 200$
20483 — 400$

20529 — 1:000$000

20588 — 200$
20592 — 400$
20620 — 200$
20648 — 200$
20651 — 200$
20674 — 200$
20694 — 200$

20720 — 1:000$000

20730 — 200$
20742 — 200$
20746 — 200$
20809 — 200$
20840 — 200$
20843 — 200$
20912 — 200$
20944 — 200$

TODOS OS NUMEROS DESTE MILHAR TERMINADOS EM 0 TÊM 130$000

21

21656 — 200$
21731 — 200$
21782 — 200$
21939 — 200$
21948 — 200$
21955 — 200$
21965 — 200$
21972 — 400$
21996 — 200$

TODOS OS NUMEROS DESTE MILHAR TERMINADOS EM 0 TÊM 130$000

22

22045 — 200$
22046 — 200$
22099 — 400$
22103 — 200$
22113 — 200$
22126 — 200$
22135 — 200$
22140 — 200$
22174 — 200$
22194 — 400$
22197 — 200$
22214 — 200$
22239 — 200$
22288 — 200$
22375 — 200$
22376 — 400$
22501 — 200$
22509 — 200$
22586 — 200$
22593 — 200$
22639 — 200$
22661 — 200$
22677 — 400$

22682 — 1:000$000

22700 — 200$
22706 — 200$

22732 — 1:000$000

22752 — 200$
22756 — 200$
22764 — 200$
22768 — 200$
22804 — 400$
22868 — 200$
22901 — 200$
22902 — 400$
22962 — 200$
22983 — 200$
22997 — 200$

TODOS OS NUMEROS DESTE MILHAR TERMINADOS EM 0 TÊM 130$000

23

23530 — 200$
23537 — 400$
23552 — 200$
23623 — 200$
23649 — 200$
23656 — 200$
23662 — 200$
23675 — 200$
23710 — 200$
23722 — 400$
23744 — 200$
23787 — 400$
23830 — 200$
23846 — 200$
23877 — 200$
23888 — 200$
23964 — 200$
23986 — 400$

TODOS OS NUMEROS DESTE MILHAR TERMINADOS EM 0 TÊM 130$000

24

24011 — 200$
24028 — 400$
24042 — 400$
24046 — 200$
24058 — 200$
24089 — 200$
24133 — 400$
24136 — 400$
24153 — 200$
24188 — 200$
24198 — 200$
24286 — 200$
24303 — 200$
24306 — 200$
24344 — 200$
24349 — 400$
24378 — 200$
24483 — 200$
24527 — 200$
24617 — 200$
24627 — 200$

24649 Ap. 25:000$

24650 — 1.000:000$ — S. Paulo

24651 Ap. 25:000$

25

25799 — 200$
25808 — 200$
25849 — 400$
25877 — 200$
25924 — 200$
25933 — 400$
25984 — 200$

TODOS OS NUMEROS DESTE MILHAR TERMINADOS EM 0 TÊM 130$000

PREMIOS MAIORES

24650 — 1.000:000$ — S. Paulo

23244 — 40:000$000 — Lafayete

3549 — 20:000$000 — S. Paulo

13250 — 10:000$000 — S. Paulo

10261 — 5:000$000 — S. Paulo

Todos os numeros terminados em 0 têm 130$000

PLANO DA PRESENTE LISTA

PLANO W

PREMIOS

[illegible]

O Escriptorio á rua da Alfandega n. 28 estará aberto para pagamentos todos os dias uteis, das 9 ás 11 1/2 e das 12 1/2 ás 16 horas, excepto nos dias feriados.

A Administração pagará o valor que representam os bilhetes premiados, durante os primeiros 6 mezes da respectiva extração, ao seu portador, e não attenderá reclamação alguma por perda ou subtração de bilhetes.

No caso do premio maior caber ao numero 1, serão considerados como aproximações os immediatamente superior e o ultimo dos milhares que jogarem; sendo sorteado o ultimo, serão aproximações o immediatamente inferior e o primeiro, isto é, o numero 1.

As extrações principiam ás 14 horas

Plano da proxima extração em 13 de Fevereiro de 1935

PLANO X

PREMIOS

[illegible]

219ª Extração = Concessionario: João Leite Filho =

O Fiscal do Governo: René Mosfardeiro
O Ajudante do Fiscal do Governo: Alberto L. Munhoz
O Escrivão: Joaquim de Freitas Junior

= 219.ª Extração

O River Plate Terá Hoje Uma Opportunidade Para Demonstrar a Sua Classe Real

Constituirá Um Acontecimento o Encontro dos "Millionarios" Com o Vasco

Aspectos do Jogo — Um Quadro de Valores — Grandes Defesas — A Linha Argentina — Os Teams

Team do River Plate

O River Plate terá hoje, uma opportunidade para demonstrar a sua verdadeira classe. Não enthusiasmou o jogo de estréa dos "millionarios". Pode-se dizer mesmo que a expectativa do publico foi lograda. Espera-se uma exhibição solida, de classe legitima. Entretanto, a actuação do River Plate se caracterizou pelo esforço dispersivo, pelo trabalho individual. Alguns elementos, sim, impressionaram individualmente, pelos recursos demonstrados. Do conjunto, nada se poderia dizer de definitivo, mas a impressão isolada que offereceu o seu primeiro jogo não foi a melhor.

UM QUADRO DE VALORES

Entretanto, não se póde negar que o River é um grande team. Menos conjunto, é certo, do que o Boca, mas notavel pela classe dos seus jogadores. Individualmente, o quadro dos "millionarios" possue mais valores do que o Boca. Por isso, dissemos que o match de hoje valia como uma opportunidade para os argentinos.

GRANDES DEFESAS

Vasco e River Plate possuem grandes defesas. O match de hoje offerece aspectos interessantes. Não será um duello de defesas, porque os ataques são perigosos e o que estiver em melhor dia poderá definir o cotejo. Mas, as defesas terão um papel saliente no choque.

Qual demonstrará maior faculdade de resistencia. O Vasco tem um trio final notavel. Rey, Domingos e Italia, valem como uma garantia. Na linha média, apparece Fausto, um center-half impeccavel. O River tem um arqueiro excepcional e dois backs seguros. Cuello lembra Domingos, pelo jogo consciente pela precisão das intervenções. Os halves de ala, Wergifker e Santamaria, não pontos altos no team.

A LINHA DOS "MILLIONARIOS"

O cotejo offerecerá a visão de um authentico duello.

Rey e Bernabé Ferreyra... A linha dos "millionarios" é perigosissima, possuindo elementos de classe e com um finlizador terrivel. Bernabé Ferreyra, "La Fiera, "El Mortero de Rufino" y otras cositas...

Na linha do Vasco, Lamana tem a mesma funcção de Bernabé.

E' um shootador energico, opportunista.

OS TEAMS

VASCO — Rey; Domingos e Italia; Gringo, Fausto e Calocero; Novamuel, Kuko, Lamana, Nena e Orlando.

RIVER — Bosio; Juarez e Cuello; Santamaria, Rudolfi e Wergifker; Pencelle, Lamas, Bernabé Ferreyra, "Manolo", Ferreyra e Dorado.

O JUIZ

O juiz será o sr. Ulreta Viacaya, argentino, como se sabe.

No Classico --Fla-Flú--

Guimarães Formará a Parelha Com Ernesto

A CONFIANÇA DE MISTER TAYLOR

Guimarães será o "back" do Fluminense no jogo de hoje, com o Flamengo. A actuação do "crack" paulista na excursão do Paraná foi magnifica, de uma regularidade que impressionou. Por isso mesmo, a direcção technica do Fluminense resolveu dar uma opportunidade á Guimarães. Falando sobre o excellente jogador, Mister Taylor declara.

— Guimarães tem recursos sufficientes para ser um "back" solido, garantido. No Paraná, elle chegou a ser um dos maiores elementos do quadro. Sinto-me perfeitamente tranquillo, a seu respeito. Jogando na zaga, Guimarães logo se imporá pela sua segurança, consciencia da posição.

Aliás, a indicação de Guimarães, para jogar foi bem recebida por todos os jogadores do Fluminense.

FOOT-BALL

O encontro de hoje entre as equipes da Guarda Civil e S. C. Garnier

Realiza-se hoje á tarde, o encontro entre as equipes da Guarda Civil e do Sport Club Garnier.

Este match vem despertando grande interesse nas rodas sportivas de ambos os clubs sendo disputado um bronze offerecido pela directoria do S. C. Garnier.

O "match" amistoso é dedicado ao dr. Azevedo Lima, politico no bairro de São Christovão.

Uma Partida Que Vae Por Um Titulo

Jarbas

Proseguirá, finalmente, esta tarde, o torneio extra. Depois de um longo periodo de suspensão, voltará a ser disputado esse certame, entrando logo com uma luta decisiva, cujo desfecho poderá apontar o campeão.

Flamengo e Fluminense, adversarios tradicionaes e realizadores das maiores pugnas que figuram nos annaes do nosso sport, serão contendores mais uma vez, em uma batalha que valerá por um titulo.

O Flamengo pisará o gramado, mantendo o firme proposito de conquistar definitivamente, o titulo de campeão, que já está bem proximo de suas mãos e que depende apenas de um empate para se decidir pelo rubro-negro.

Um empate ou uma victoria, resolverão a situação do Flamengo.

Se fôr vencido, entretanto, o club de Alfredinho, ficará em uma situação delicada, precisando vencer o outro jogo que lhe falta, para assegurar a posse do titulo.

Como se observa, o jogo desta tarde é importantissimo para o Flamengo.

Embora desilludido, o Fluminense saberá oppor séria resistencia ás pretensões do rubronegro e lutará com enthusiasmo em busca de uma victoria que terá grande valor moral e muita repercussão.

Em boa forma, os dois quadros poderão produzir uma partida movimentada, que offereça lances interessantes, correspondendo, assim, ao ambiente de curiosidade que em seu redor se formou.

— Os teams deverão pisar o gramado da rua Guanabara, obedecendo á organização seguinte:

FLAMENGO — Germano — Carlos — Alves e Marin — Allemão — Barboza e Reynaldo — Sá — Dóca — Alfredinho — Nelson e Jarbas.

FLUMINENSE — Velloso — Guimarães e Ernesto — Marcial — Brant e Ivan — Sobral — Russo, Tintas, Vicentino e Pirica.

— Carlos de Oliveira Monteiro será o juiz.

FAUSTO MOSTRA-SE OPTIMISTA, ANTES DA GRANDE PELEJA DE HOJE

Fausto espera serenamente o jogo com o River Plate. Seu optimismo se traduz num sorriso largo e alvo, quando o reporter deixa cair uma pergunta descuidada.

— Vencerão?...

Fausto encolhe os hombros.

— Não conheço bem o team do River Plate. E' difficil um prognostico quando entra um adversario que offerece ainda um certo mysterio. E' o caso do River, para mim. Sei apenas que o Vasco está preparado. Para enfrentar o melhor team que possa haver... Por isso é que estou tranquillo. Não posso avaliar até onde vae o poder do nosso adversario, mas tenho base sufficiente para calcular as possibilidades do Vasco.

— Você está firme?

— No Vasco? Claro que sim.

Por pouco, Fausto deixava o Vasco sem center half. Mas agora tudo está resolvido.

— Enfrentarei o River e ficarei no Rio.

O QUE WELFARE DIZ

Welfare diz que o Vasco está preparado para enfrentar o River Plate.

— Gostei do quadro argentino. E' certo que os "millionarios" não exhibiram uma actuação impeccavel, contra o Botafogo. Mas, a exhibição vale pelo que deixou entrever das possibilidades do team.

Os Craks Argentinos do Vasco

Neste momento, em que o Brasil abriga dois grandes clubs argentinos, e que o Vasco medirá forças com um delles, não deixa de ser opportuna a publicação do cliché que encima estas linhas, onde surgem os cinco cracks argentinos que actualmente concorrem, com os seus recursos, para a maior efficiencia do esquadrão vascaino.

São cinco bons jogadores que têm lutado com dedicação e enthusiasmo em pról da jaqueta negra e que, na peleja desta tarde, mais uma vez, exhibirão seus predicados. Da esquerda para a direita, vêm-se Novamuel, Kuko, Lamana, Calocéro e D'Alessandro.

Sómente D'Allessandro não deverá jogar hoje, por estar o seu posto confiado ao brasileiro Orlando, cujas mais recentes actuações determinaram sua effectivação na equipe vascaina.

O reapparecimento de Cheerio, o crack dos tres annos é a nota de sensação da tarde de hoje

Cinco bons animaes disputarão o handicap de fundo

1.ª CARREIRA

O PREMIO JAÇATUBA E QUASI UMA REPRODUCÇÃO DO PREMIO SALVADOR DA CORRIDA PASSADA

Dos concurrentes ao Premio Jaçatuba, com que se iniciará a reunião de hoje, apenas Mouresco e Lagave não tomaram parte na prova ganha por Zarda ha duas semanas. Dest'arte torna-se facil o exame do campo da dita carreira.

Quando Zarda triumphou, Rainheta foi a segunda e pouco mais atrás chegaram Mussuá, Dracula e Moema. Rainheta precedeu Mussuá nitidamente e como continúa em boa fórma, parece a melhor indicada.

Mussuá tem a seu desfavor a presença de animaes ligeiros, como Betania, Moema, etc.

Assim mesmo deve ser uma das mais fortes concurrentes.

Dracula e Moema que terminaram logo a seguir de Rainheta e Mussuá; e a velocissima Betania cujas melhoras vem sendo apregoadas, completam o bloco das competidoras indicadas a triumphar.

2ª CARREIRA

REPETIRA' ZARDA O QUE FEZ HA DUAS SEMANAS?

Deixou tão boa impressão a victoria inicial da egua Zarda, que embora a turma presente não se possa comparar a do seu primeiro exito, ainda lhe reconhecemos aptidões, para desempenhar-se brilhantemente. Como vimos a filha de Dinazarda deixou a segunda collocada, Rainheta a dez corpos. Sabemos o que vale Rainheta e o que é Paraguayo, mas mesmo assim acreditamos na boa figura da potranca, paranaense embora não a sobreponhamos a Paraguayo.

Sauhype, que tambem forneceu excellente impressão ao sair de perdedor, é a surpreza mais viavel.

3ª CARREIRA

ROB ROY-ADARGA EIS UMA DUPLA BEM INDICADA

As ultimas "performances" do cavallo Rob Roy têm guardado grande uniformidade. Ha tres semanas o filho de Tetrameter foi bom segundo de Le Roi Noir e anteriormente produzira outra boa "performance". Serão quatro seus adversarios: Capacete de Aço, Chouannerie e Navy, que na referida prova ganha por Le Roi Noir, chegaram depois de Rob Roy, e Adarga que vem de ganhar em turma mais fraca, mas que nos parece a principal adversaria do nosso favorito. De facto a filha de Pulgarin ganhou muito bem em seu ultimo compromisso, e como permanece em boa forma poderá perfeitamente repetir a proeza.

4ª CARREIRA

CANNES E BRONZE SAIRAO PELA PRIMEIRA VEZ DA TURMA

Promette ser interessante o confronto de Benemerito, Galope e Lohengrin, cujas ultimas corridas vêm sendo boas, com os "tree years". Bronze e Cannes, autores de boas "performances" em sua turma.

Ha, apparentemente um ligeiro saldo a favor dos mais velhos, o que, entretanto, não exclue os ultimos. Entre os tres citados em primeiro logar gostamos mais de Galope que vem de secundar Yayá. Galope-Cannes é a formula que aconselhamos aos nossos leitores.

5ª CARREIRA

ESTA' BEM COMPLICADO O PREMIO "MON SECRET"

Royal Star, Triste Vida e Mariquita, na prova ganha recentemente pela primeira, terminaram confundidos quasi num só vulto. Dizer, pois, qual dos tres será agora o dominador não nos parece tarefa facil. Para complicar ainda mais a situação. Astoria e Marcilegi desceram de turma, recommendados por boas performances. Torna-se, assim, difficil excluil-os das nossas cogitações. Entre os cinco animaes citados, optamos pela chapa, Astoria-Royal Star, mas não nos surpreendemos, se uma certa concurrente do pareo, "passar o recibo" em todos cinco. Referimo-nos a Vichy, que baixou quatro kilos, e nos parece optimamente collocada na turma.

MENSAGEIRA DERROTOU TARJADOR COM MENOS TRES KILOS

Está muito equilibrado o campo do Premio "Yayá", onde, por isto mesmo, qualquer prognostico se torna arriscado. Mensageira acaba de derrotar Tarjador escassamente destacada. Sobrecarregada em tres kilos, as possibilidades de ambos se nivelam, não sendo difficil que o cavallo leve agora a melhor. Por sua vez Bel Ideal e El Ghazi não correram mal nesta opportunidade principalmente se levarmos em conta os coices com que se mimosearam na partida. E não ficamos só nestes nomes. Muyverdugo facil vencedor em sua ultima apresentação e Trompito bem collocado na turma estão perfeitamente aptos a intervir no desfecho da carreira. De todos estes animaes citados, com muitas reservas, indicamos a dupla Tarjador-Muyverdugo.

7ª CARREIRA

CHEERIO REAPPARECE SINGULARMENTE PRESTIGIADO

O grande attractivo do Premio Tapajoz é o reapparecimento de Cheerio, o excellente pôtrinho que venceu o Classico Imprensa Fluminense, e logo a seguir, bateu Zamorim facilmente, numa prova na milha. A figura que Zamorim fez com posterioridade, nesta turma zombando dos esforços de Lord Breck, diz bem da chance do pôtro irlandez. O reparo que se tem a fazer sobre suas possibilidades é que sendo producto europeu, pode gostar menos da areia.

E' verdade que registou, ahi, algumas victorias, mas não é menos certo que foi a grama o palco de suas grandes "performances". Eis ahi, a brecha de que se podem aproveitar.

Lord Breck e Beef são as principaes figuras da carreira depois do filho de Clarion.

8ª CARREIRA

YOLANDA ACABA DE DERROTAR LORD MAROR, AMPLAMENTE

A egua Yolanda vem de obter um triumpho que suggestivo a primeira vista perde em valor quando se dissecam as possibilidades do adversario batido, Lord Mayor, que como sabemos depois disto, nada fez de recommendavel.

A filha de Sin Rumbo, vae, além do mais, competir com turma bem mais forte, de forma que nos pômos algo scepticos com o seu triumpho.

Romana, muito teve, parecenos a melhor candidata, ao triumpho e em Yolanda, que ostenta boa fórma pode estar sua principal adversaria. Kid completará a nossa chapa.

Hall Mark, cavallo de qualidades provadas, tem o inconvenientes de não correr desde setembro.

Sueno Largo que se apresentará em parelha com Romana, deve correr excellentemente, pois ha muito tempo, não supporta peso tão leve.

NOSSOS PROGNOSTICOS

Rainheta — Mussuá — Betania.

Paraguayo — Zarda — Sauhype.

Rob Roy — Adarga — C. de Aço.

Astoria — Royal Star — Mariquita.

Tarjador — Muyverdugo — Bel Ideal.

Cheerio — Lord Breck — Beef.

Romana — Yolanda — Kid.

1ª Carreira — Premio "Jaçatuba" — 1.500 metros — 6:000$.

Dupla	Animal	Ks.	Cts.
1	(1 Rainheta, Ullôa	52	30
	(2 Betania, P. Vaz	52	40
2	(3 Moema, Ignacio	52	35
	(4 Disco, Lydio	54	60
3	(5 Dracula, Nelson	52	60
	(6 Paraná, Braulio	54	60
4	(7 Mussuá, Mesquita	52	25
	8 Lavage, Walter	52	60
	(9 Mouresco, Mezaros	54	50

2ª Carreira — Premio "Zarda" — 1.400 metros — 5:000$000.

	Animal	Ks.	Cts.
1	Paraguayo, Ullôa	54	18
2	Salmon, A. Rosa	54	35
3	Acauan, W. Andrade	52	50
4	Zarda, Walter	52	40
5	Sauhype, Ignacio	54	30

3ª Carreira — Premio "Mensageira" — 1.600 metros — 4:000$000.

	Animal	Ks.	Cts.
1	C. de Aço, J. Santos	51	30
2	Rob Roy, Spiegel	56	30
3	Navy, Flavio	50	40
4	Chouannerie, And.	54	25
"	Adarga, Salustiano	53	25

4ª Carreira — Premio "Royal Star" — 1.600 metros — 4:000$.

Dupla	Animal	Ks.	Cts.
1	—1 Galope, Ullôa	50	20
2	(2 Benemerito, Nic.	52	30
	(3 Bramador, A. Rosa	56	60
3	(4 Lohengrin, C. Per.	56	60
	(5 Bronze, Salut	55	60
4	(6 O. Aranha, Flavio	48	40
	(7 Cannes, A. Brito	58	35

5ª Carreira — Premio "Mon Secret" — 1.600 metros — Réis 4:000$000 — Betting.

Dupla	Animal	Ks.	Cts.
1	(1 T. Vida Mesq.	48	26
	(" Astoria, Ignacio	58	25
2	(2 R. Star, Walter	52	30
	(3 Tango, Salustiano	50	40
3	(4 Mariquita, Braulio	49	50
	5 Vichy, Ullôa	52	40
	(6 Max. P. Vaz	50	50
4	(7 Topaze, Jorge	50	40
	8 Marcillegi, Mezar.	55	35
	(" Xaréo, A. Brito	51	35

6ª Carreira — Premio "Yaya" — 1.600 metros — 4:000$000 — Betting.

Dupla	Animal	Ks.	Cts.
1	—1 Mensageira, Sal.	56	30
2	(2 Tarjador, W. And.	53	25
	(3 Bilhete, Nic.	50	30
3	(4 Muyverdugo, Flav.	52	40
	(5 El Ghazi, Ignacio	54	60
4	(6 Trompito, Ullôa	54	30
	(7 Bel Ideal, C. Per.	53	40

7ª Carreira — Premio "Tapajós" — 1.600 metros — 4:000$ — Betting.

Dupla	Animal	Ks.	Cts.
1	—1 Beef, W. And.	55	30
2	—2 L. Breck, A. Rosa	55	30
3	—3 Hoquendo, Flavio	55	50
4	—4 Cheerio, Salust.	51	30
5	(5 Yeoman, C. Per.	5	30
	(" Ypiranga, Ullôa	53	30

8ª Carreira — Premio "Transvaliana" — 2.000 metros — Réis 5:000$000.

	Animal	Ks.	Cts.
1	Yolanda, W. And.	52	35
2	Kid, Ignacio	52	30
3	Hall Mark, Ullôa	52	30
4	Sueno Largo, Cel.	56	40
6	Romana, Salustiano	50	40

Como correram os ultimos leilões de Newmarket

Ninguem ignora a importancia de que se reveste, na Inglaterra, as transacções commerciaes relacionadas aos puros sangue de carreira.

Os leilões de Doncaster e Newmarket, os mais conhecidos, movimentam cifras fabulosas e despertam a attenção de todos os centros turfistas do mundo. Estas vendas são effectuadas em diversas phases do anno, e é, sobre uma dellas, a de dezembro de Newmarket, de que nos vamos occupar. Seu tempo de duração foi cinco dias e, tendo se apresentado 900 lotes inscriptos algumas das secções tomaram-se, em extremo fatigadoras, em particular a terceira, que começou as nove horas da manhã, proseguindo até ás 8 da noite, sem interrupção. Como reinasse um tempo pessimo, varios compradores fizeram ouvir suas queixas e estranheza aos irmãos Tattersaal, que, possuindo um grande salão em Londres, apropriado a este genero de negocio, expunham os clientes á jornada encommoda até Newmarket, e á permanencia desagradavel ao descampado.

A origem das vendas de Newmarket é a seguinte:

Quando, em 1886, o grande jockey Fred Archer suicidou-se, deixou uma abastecida coudelaria em Newmarket. Os liquidadores de seus bens, desejando terminar a respectiva tarefa o mais cedo possivel, encarregaram o fallecido Mr. Edmund Tattersall, pae do actual Mr. Somerville Tattersall, a vender os lotes, ali mesmo em Newmarket. Com grande surpresa dos leiloeiros, outros criadores apresentaram seus productos, sendo todos os lotes vendidos com extraordinario successo. Tal foi o exito destas primeiras vendas, que a experiencia teve que ser repetida nos annos seguintes e, ao fim de algum tempo a dispersal sale de Newmarket tinha se convertido na empresa mais importante de seu genero, em todo o mundo. De todos os pontos do universo accorriam pretendentes ás valiosas peças, apregoadas por Mr. Tattersall.

Dos 900 lotes apresentados em dezembro do anno findo, em Newmarket, foram vendidos 669, sendo obtida a melhor media financeira destes ultimos quatro annos. Pelo quadro que se segue, podemos constatar como vae melhorando a situação economica no turf inglez:

Annos	Lotes vendidos	Renda em guinéos	Média em guinéos
1931	848	163.528	193
1932	655	142.793	218
1933	754	164.329	218
1934	669	196.543	293

O augmento, em relação aos tres ultimos annos foi, como se vê, sensivel.

A hora da 1.ª carreira

A primeira carreira de hoje será realizada ás 14 horas.

Jockey Club Brasileiro

O TRANSPORTE DO CAVALLO DISCO

A administração do hippodromo avisa que o cavallo Disco será transportado ás 11,30 horas.

Escola Academica

Internato, semi-internato e Externato

As matriculas acham-se abertas. O curso inicia-se em 15 de Fevereiro.

Rua Jardim Botanico, 94

Tel. 26-0614

O Substituto de Silfo

Na curva final a uns 600 metros do disco Helium inicia sua tenaz perseguição a Silfo

Com á morte de Silfo, occorrida ha pouco mais de uma semana em Buenos Aires, os turfmen argentinos viram-se a frente de um problema de certo modo complexo: dar um substituto ao grande filho de Silurian, crack indiscutivel da ultima geração, como o prova sua campanha de sete triumphos classicos. Um dos nomes mais indicados para "llenar ese vasio" é o de Helium, que na prova maxima do turf argentino obrigou, o "crack" desapparecido, a render todas as suas forças para abatel-o. Anteriormente, a campanha do "runner-up", de Silfo fôra cheia de altos e baixos.

Adquiriu grande notoriedade ao estrear. Já algo famoso por seu pedigree — Hunter's Moon (Hurry On e Selene) e Claque (Copyright e Chistera) — quando o viram triumphar soberbamente na estréa, precedendo animaes como Bufido, Silbato, Adicto, Moresco, etc., não tiveram duvida em apontal-o como um dos azes da turma. Todavia as apresentações seguintes do filho de Hunter's Moon não confirmaram aquelles prognosticos optimistas.

E' verdade que raras vezes entrou descollocado, e não demorou mesmo a opportunidade do seu segundo triumpho. Entretanto, foi só a "peformance" do G. P. Nacional que o elevou a categoria de campeão. Desde a curva que precede a recta final, o neto de Hurry On, atacou as posições de Silfo e num constante crescente de vigor, obrigou o "crack" a realizar todo o seu caudal de energias.

Silfo finaliza o percurso do G. P. "Nacional", deixando Helium a meio corpo, não sem ser solicitado insistentemente por Fanci co Rocco

Exhausto e sob o castigo incessante do latego, foi que Silfo transpoz o disco, deixando Helium a meio corpo. Pouco soffrera a reputação do "crack". Apenas uma estrella a mais despontara no céo de Palermo.

Foi esta a ultima "performance" de Helium em 1934.

Ha duas semnnas o filho de Hunter's Moon, em preparo para o G. P. Municipal de Maronas, disputou uma prova commum em Palermo, batendo Lanark.

A estas horas, já deve encontrar-se em Montevidéo, onde no dia 24 do mez corrente enfrentará Socorro! num dos prelios mais sensacionaes do anno.

A Reunião de Hontem

Yéa Repetiu a Proeza Anterior, Vencendo Bem a Carreira Principal

Apesar do tempo pouco convidativo, a affluencia de publico ao campo da Gavea fez-se na fórma do costume permittindo que os cofres da sociedade não accusassem deficit.

O primeiro pareo foi ganho por Coelho, de um extremo ao outro. O filho de Ronden que se impunha, por suas ultimas performances, venceu acompanhado de seu companheiro Yellow. Marfim acompanhou a principio o ligeiro paranaense, mas, na recta foi substituido por Yellow e Roulien, que nesta ordem escoltaram o ganhador.

Coelho vencia pela primeira vez em nossas pistas.

Aga Khan, o tradicional Ultramar, venceu a carreira seguinte sem surpresa, pois não impressionára mal em sua ultima performance. Bolivar surgiu na ponta, mas foi logo sobrepujado pelo cavallo Rio Branco e Olada, que nesta ordem se encarregaram da leaderança. Na recta, Rio Branco ainda vinha na frente, mas mancando foi logo sobrepujado por todos os concurrentes. Aga Khan então dominou a carreira e escoltado por Kleops e Andréa cruzou o disco.

Vasari, como indicaramos, laureou-se na carreira seguinte, cuja partida foi bastante demorada em virtude da indocilidade de Dollar. Afinal a partida foi dada em boas condições, surgindo na frente Crepusculo e Yvette. Crepusculo correu sempre escassamente destacado de Yvette que na curva, afinal, assumiu a leaderança. A filha de Liniers conservou a deanteira até o trecho das especiaes, quando Vasari dominou a situação para cruzar o disco, nitidamente destacado de Dollar e Massiço, que no final corriam bastante.

Vasari, que em 1934 não obteve um unico triumpho, acertou, afinal, com o caminho do vencedor.

Ritual, como se previu, foi o vencedor do Premio "Xaréo". Jaçatuba fez o train, seguido de Mineiro e Ritual. Na recta, o cavallo tordilho ainda se destacou bastante, mas a altura das especiaes deixou-se ficar. Foi quando Ritual assumiu a vanguarda para transpor o disco nitidamente destacado de Lantejoula, que, avançando muito no final formou a dupla.

Yéa foi outra grande favorita que correspondeu á expectativa. A filha de Tomy correu de alcance, emquanto Primeiro leaderava a carreira, seguido de Seu Cabral. New Star que se negara a correr, vinha em ultimo. Na cabeça da curva, Seu Cabral e Yéa passavam por Primeiro, e logo depois a egua dominava a situação. Estava definida a carreira. Anangel, a atacante mais efficiente, nunca chegou a incommodar a irmã de Ufano.

A ultima carreira que offerecia maiores difficuldades ao apostador, resolveu-se a favor de outra favorita, a egua Capitú que, assim, confirmou mais outro nosso prognostico.

Toby foi o primeiro a apparecer mas não tinham sido corridos uns 50 metros Apple Sauce desalojou-o, livrando apreciavel vantagem sobre Capitú que se collocára em segundo. Na recta, a egua tordilha, atacou decisivamente Apple Sauce para quebral-o deante das especiaes e proseguir muito firme até ao disco, que cruzou visivelmente destacada de Tracajá e Cartier, que corriam bastante no final.

1ª CARREIRA

47 Premio "Guarani" — Animaes sem victoria neste anno — Pesos especiaes, com descarga para aprendizes — 1.400 metros — Premios: 3:000$, 600$ e 150$.

COELHO, masc., alazão, 4 annos, Paraná, Ronden e Justa, do sr. J. B. Teixeira, 48 ks., J. Santos .. 1.º
Yellow, 48 kilos, P. Vaz, ap. 2.º
Roulien, 50 kilos, F. Mendes .. 3.º
Má'am Cross, 56 kilos, J. Mesquita .. 0
Dão Pedrito, 48 ks., J. Morgado, ap. .. 0
Vingativo, 48|51 kilos, S. Batista .. 0
Marfim, 50 kilos, C. Pereira, ap. .. 0
Arlequim, 48|47 kilos, A. Brito, ap. .. 0

Não correu: Pharaó.

Ganho por paleta; do 2º ao 3º dois corpos e meio.

Rateios: 18$100 em 1º; dupla (11) 73$200; placés: Coelho-Yellow 30$000.

Tempo: 94"

Total das apostas: 9:410$.

Criador: Paulo Dietchz.

Tratador: Oswaldo Feijó.

RATEIOS EVENTUAES

Dupla	Animal	Pules	Rateio
1	—1 Yel.-Coelho	213	18$100
2	—3 D. Pedrito	18	215$100
3	(4 M. Cross	42	92$100
	(5 Vingativo	38	101$900
4	(6 Arlequim	24	161$300
	(7 Roul.-Marf.	149	25$900
	Total	484	
11		45	73$200
12		18	183$100
13		50	65$900
14		120	27$400
23		12	274$600
24		17	193$900
33		14	235$400
34		64	51$500
44		72	45$700
	Total	412	

2ª CARREIRA

48 Premio "Diableja" — Animaes nacionaes de quatro annos e mais edade — Pesos especiaes, com descarga para aprendizes — 1.500 metros — Premios: 3:000$, 600$ e 150$.

AGA KHAN, masc., tordilho, 8 annos, S. Paulo, Sin Rumbo e Faceira, do sr. A. Lourenço, 56 kilos, L. Meszaros .. 1.º
Kleops, 50|51 kilos, P. Spiegel .. 2.º
Andréa, 53|50 kilos, J. Morgado, ap. .. 3.º
Bolivar, 56|54 kilos, C. Pereira, ap. .. 0
Kyrial, 48 kilos, P. Vaz, ap. 0
Olada, 48|49 ks., W. Cunha 0
Rio Branco, 50|47 kilos, A. Brito, ap. .. 0

Não correu: Balbo.

Ganho por dois corpos; do 2º ao 3º, meio corpo.

Rateios: 28$200 em 1º; dupla (22) 79$600; placés: Aga Khan 20$800; Kleops 39$.

Tempo: 101" 4,5.

Total das apostas: 14:660$.

Criador: L. de P. Machado.

Tratador: Alcides Miranda.

RATEIOS EVENTUAES

Dupla	Animal	Pules	Rateio
1	—2 Olada	86	56$500
2	(3 A. Khan	172	28$200
	(4 Kleops	37	131$400
3	(5 Kyrial	121	40$100
	(6 Bolivar	35	138$900
4	(7 Andréa	110	44$200
	(8 R. Branco	47	103$400
	Total	608	
12		28	223$700
13		40	157$200
14		36	174$800
22		79	79$600
23		240	26$200
24		190	33$100
33		23	256$300
34		123	51$100
44		28	223$700
	Total	787	

3ª CARREIRA

49 Premio "Zamorim" — Animaes nacionaes sem mais de uma victoria neste anno — Pesos especiaes, com descarga para aprendizes — 1:500 metros — Premios: 3:000$, 600$ e 150$000.

VASARI, masc., alazão, 7 annos, S. Paulo, Sin Rumbo e Mayence, do sr. Paulo Rosa, 48 kilos, F. Mendes .. 1.º
Dollar, 49 kilos, J. Mesquita 2.º
Massiço, 56|53 kilos, S. Bezerra, ap. .. 3.º
Yvette, 52|49 kilos, A. Brito, ap. .. 0
Tout Ank Amon, 52 kilos, A. Rosa .. 0
Crepusculo, 56 kilos, S. Batista .. 0

Ganho por 3|4 de corpo; do 2º ao 3º, meio corpo.

Rateios: 20$300 em 1º; dupla (15) 37$500; placés: Vasari-Tout Ank Amon 11$800; Dollar 14$.

Tempo: 100"

Total das apostas: 18:740$.

Criador: L. de P. Machado.

Tratador: O proprietario.

RATEIOS EVENTUAES

	Animal	Pules	Rateio
1	Dollar	150	41$000
2	Crepusculo	93	66$100
3	Yvette	203	30$300
4	Massiço	20	307$600
5	Vasari-T. A. A.	303	20$300
	Total	769	
12		22	356$800
13		65	120$600
14		7	1:120$000
15		209	37$500
23		20	329$000
24		9	871$100
25		68	115$200
34		10	784$000
35		143	54$800
45		31	252$900
55		396	19$700
	Total	980	

4.ª CARREIRA

50 Premio "Xaréo" — Animaes de tres annos e mais edade — Pesos especiaes, com descarga para aprendizes — 1.600 metros — Premios: 3:000$, 600$ e 150$.

RITUAL, mas., castanho, 6 annos, Argentina, Remanso e Pelegrina, do sr. Franklin Maia, 54 kilos, S. Batista .. 1.º
Lentejoula, 56 kilos, J. Mesquita .. 2.º
Yetim, 48|47 kilos, A. Brito, ap. .. 3.º
Jaçatuba, 52 kilos, F. Mendes .. 0
Defence, 53|50 kilos, P. Vaz, aprendiz .. 0
Rosemarie, 53|51 kilos, C. Pereira, ap. .. 0

Não correu: Marquita.

Ganho por um corpo e meio; do 2º ao 3º, dois corpos.

Rateios: 12$; em 1º; dupla (24) 35$900; placés: Ritual-Rosemarie 10$100; Lentejoula .... 11$500.

Tempo: 107" 3|5.

Total das apostas: 18:350$.

Importador: Domingo Suarez.

Tratador: Gabriel Reis.

RATEIOS EVENTUAES

Dupla	Animal	Pules	Rateio
1	(1 Yetim	63	110$000
	(2 Mineiro	52	133$300
2	—4 Lentejoula	85	81$600
3	(5 Jaçatuba	84	204$000
	(6 Defence	56	123$800
4	—7 Rit.-Ros.	577	12$000
	Total	867	
11		18	369$700
12		27	246$500
13		44	151$200
14		205	32$400
23		27	246$500
24		185	35$900
33		35	190$100
34		166	40$000
44		125	53$200
	Total	832	

5ª CARREIRA

51 Premio "Le Roi Nior" — Animaes de quatro annos e mais edade — Pesos especiaes, com descarga para aprendizes — 1.600 metros — Premios: 3:000$, 600$ e 150$.

YÉA, fem., zaino, 5 annos, S. Paulo, Tomy II e Faisca, do sr. Carlos Eiras, 52|49 kilos, A. Brito, ap. . 1.º
Anangel, 51 kilos, I. de Souza .. 2.º
New Star, 56 ks., O. Ullôa 3.º
Seu Cabral, 54|51 kilos, P. Vaz, ap. .. 0
Primeiro, 55 kilos, S. Batista .. 0

Ganho por um corpo e meio; do 3º ao 3º, quatro corpos.

Rateios: 15$900 em 1º; dupla (12) 13$700; placés: Yéa 10$; Anangel 10$.

Tempo: 107" 2|5.

Total das apostas: 19:100$.

Criador: L. de P. Machado.

Tratador: Americo de Azevedo.

RATEIOS EVENTUAES

	Animal	Pules	Rateio
1	Yéa	447	15$900
2	Anangel	276	25$800
3	Primeiro	55	129$800
4	New Star	22	324$600
	Total	893	
12		535	13$700
13		46	160$000
14		123	59$800
15		39	245$300
23		32	232$000
24		91	80$800
25		12	603$300
34		21	350$400
35		15	430$600
45		15	490$600
	Total	920	

6ª CARREIRA

52 Premio "Muy verdugo" — Animaes de tres annos e mais edade — Pesos especiaes, com descarga para aprendizes 1.400 metros — Premios: ...., 3:000$, 600$ e 150$.

CAPITU', fem., tordilho, 3 annos, Argentina, Maron e Madriguera, da sra. Inah de Moraes, 55 kilos, J. Mesquita .. 1.º
Tracajá, 51 ks., O. Ullôa . 2.º
Cartier, 51|48 kilos, P. Vaz, aprendiz .. 3.º
Apple Sauce, 52|54 kilos, L. Meszaros .. 0
Jundiá, 53 kilos, B. Cruz Junior .. 0
Toby, 56 kilos, S. Batista . 0

Ganho por 3|4 de corpo; do 2º ao 3º, um corpo.

Rateios: 25$300 em 1º; dupla (23) 61$900; placés: Capitu' 16$400; Tracajá 40$200.

Temp: 93"

Total das apostas: 21:610$.

Importador: Agnello de Souza.

Tratador: João Cherubim.

Total geral das apostas: .... 101:870$000.

Pista de areia — Leve até a 2ª carreira; dahi em deante humida.

RATEIOS EVENTUAES

Dupla	Animal	Pules	Rateio
1	—1 Jundiá	297	28$300
2	—2 Tracajá	127	66$200
3	—3 Capitu'	332	25$300
4	—4 Toby	120	70$000
5	(5 A. Sauce	41	205$000
	(6 Cartier	134	62$700
	Total	1051	
12		47	171$400
13		310	26$300
14		35	230$100
15		74	108$800
23		130	61$900
24		37	217$700
25		53	152$000
34		149	54$000
35		136	59$200
45		27	298$300
55		9	895$000
	Total	1007	

THEATRO JOÃO CAETANO

HOJE — 10 de Fevereiro — A's 20 horas

Grande Concurso de Musicas Carnavalescas

Neste pleito interessante serão escolhidos os 3 primeiras marchas do Carnaval de 1935

PREÇOS DAS LOCALIDADES:

Frizas .. 30$000
Camarotes . 25$000
Poltronas . 5$000
Balcões . 4$000
Geraes . 2$000

A POLICIA INICIA UMA CAMPANHA CONTRA O ABOMINAVEL TRAFICO DE ESCRAVAS BRANCAS

Diario Carioca

Praça Tiradentes N.° 77 | Rio de Janeiro, Domingo, 10 de Fevereiro de 1935 | Anno VIII — N.° 2.010

Energicas Providencias do Chefe de Policia Contra a Exploração do Lenocinio

Uma Organização Internacional

DUAS PROPRIETARIAS DE PENSÕES ALEGRES PROCESSADAS

As recalcitrantes são muitas. Mantendo pensões alegres, estas exploram torpemente as suas infelizes inquilinas. Ainda agora, na 1ª Delegacia Auxiliar, correm dois processos contra duas exploradoras do lenocinio.

A hespanhola Soledade Pietro Perez, que sempre viveu do torpe commercio, mantinha duas pensões alegres, na rua do Lavradio, n. 145, e na rua dos Arcos, n. 57. Não tendo outro meio de vida, Soledade explorava as decaidas suas inquilinas. A prova testemunhal contra a "caftina" é das mais abundantes e a policia espera a conclusão do inquerito para expulsal-a do territorio nacional.

SEDUZIDA E PROSTITUIDA

A outra mulher que está envolvida nas malhas de um processo na 1ª Delegacia Auxiliar é Carmen Fernandes, dona da pensão alegre da rua do Rezende n. 74.

E' bastante torpe o caso em que está envolvida essa mulher.

A menor Maria de Lourdes, de 17 annos, foi seduzida pelo namorado Orlando Ferreira Serpa.

Maculando a moça, Serpa levou-a para residir em sua companhia, no Realengo.

Dois mezes decorridos, porém, Orlando trouxe a moça para a pensão de Carmen Fernandes.

Desempregando-se, sem meios para o sustento de Maria de Lourdes, Orlando passou a lutar com difficuldades de toda ordem.

Carmen Fernandes, vendo na moça uma boa fonte de renda induziu-a a prostituir-se. A principio Maria de Lourdes repelliu as propostas que lhe fazia a "caftina".

Encontrando, porém, por parte de Orlando certa fraqueza, Maria de Lourdes deixou-se levar pelas falas da astuta mulher e passou a mercadejar o seu corpo, em proveito daquella mulher e de Orlando.

O facto chegou ao conhecimento da 1ª Delegacia Auxiliar e a respeito foi aberto inquerito.

Maria de Lourdes, chamada a depor, tudo confessou.

Orlando Serpa e Carmen Fernandes estão sendo processados e Maria de Lourdes, que conta apenas 17 annos, foi mandada apresentar ao juiz de menores.

Como este caso, muitos outros existem do mesmo jaez que estão necessitando a acção benefica das autoridades incumbidas da moralizadora campanha.

E' para se esperar que, com a nova disposição em combater o mal, a nossa policia chegará a bom termo.

O Pleito no Estado do Rio

NA SESSÃO DE AMANHÃ, O TRIBUNAL REGIONAL CONCLUIRÁ O JULGAMENTO DOS RECURSOS INTERPOSTOS SOBRE AS ELEIÇÕES SUPPLEMENTARES

Com o interesse da sessão anterior, proseguiu hontem, no Tribunal Regional do Estado do Rio, o julgamento dos diversos recursos impugnando o pleito de 27 de janeiro ultimo. Desta feita, os debates, se bem que incisivos em sua argumentação, decorreram na maior ordem.

TUDO VALIDO

Feita a leitura da acta e passando-se ao julgamento dos recursos concluidos, o Tribunal, após as devidas razões dos interessados, considerou validos os seguintes collegios eleitoraes: 16ª sessão, 5ª zona (Campos); 10ª secção, 22ª zona (Rezende): 2ª secção, 26ª zona (Mangaratiba); 5ª secção, 34ª zona (Santa Maria Magdalena).

A SESSÃO DE AMANHÃ

Na sessão de amanhã serão julgados, unicamente, os recursos attinentes a Petropolis, comprehendendo as 7ª e 9ª secções desta zona eleitoral.

Egypciano x Sirio Libanez

O ALCOOL DEU OCCASIÃO A' UMA AGGRESSÃO A CANIVETE

Foram, hontem á noite, soccorridos pelo Posto Central de Assistencia, Alberto Antonio, branco, de 40 annos, casado, cozinheiro egypciano, residente á rua Senhor dos Passos, 256 e Jacob Michael, de 35 annos solteiro, empregado no commercio, sirio, residente á rua da Alfandega 336.

Essas duas illustres personagens depois de muito beberem desavieram-se e aggrediram-se mutuamente a canivete na praça da Rpublica, esquina da de Senhor dos Passos.

A policia do 10º districto ignora o facto.

Identificado pelo 3° delegado auxiliar

Como incurso no artigo 330 parag. 4 do Codigo Penal, foi identificado pela 3ª Delegacia Auxiliar o individuo Waldemar Santos Oliveira, que está respondendo a processo.

LOUÇAS

LIQUIDAÇÃO

AS LOJAS BRASILEIRAS

Por motivo de obras na sua casa da Avenida Passos, 75, estão saldando seu grande "stock" de aluminio, talheres, apparelhos de jantar, chá e café, metaes, crystaes, faianças, porcelanas, etc. etc. Aproveitem a maior liquidação em artigos deste ramo.

104, Av. Passos, 104
75, Av. Passos, 75

BRINS

PARA CARNAVAL
DESDE 3$000 O METRO
GRANDE VARIEDADE

METRO DE OURO

159 — RUA ROSARIO — 159

Casemiras e Brins

Variado sortimento — Preços de atacado, na

CASA SOLIS

RUA BUENOS AIRES, 51

TRAFICANTES PRESOS E EXPULSOS DO PAIZ

Vem de longa data esse commercio abominavel que é o das escravas brancas, praticado em larga escala e por toda a parte por individuos absolutamente desprovidos de quaesquer sentimentos nobres. Perseguidos pelas policias de todos os paizes esses typos abjectos chegam a desafiar as autoridades e praticam cynicamente toda sorte de crimes.

O Rio de Janeiro, cidade de vida intensa e situada em optimas condições para o fim que visam os caftens, tornou-se de ha alguns annos para esta parte o centro de tal actividade na America do Sul. Infelizmente a nossa policia não conseguiu manter em caracter permanente uma campanha activa contra essa classe de individuos perniciosos.

De tempos em tempos toma incremento a represalia para logo descambar no mais lamentavel abandono. Actualmente nos encontramos nesta ultima phase e quer parecer-nos que o chefe de policia é o sr. Dulcidio Gonçalves resolveram enfrentar o problema com seriedade. Nesse sentido foram baixadas pelo capitão Filinto Muller portarias energicas, cohibindo certas praticas e costumes que já começavam a causar a peor impressão aos que visitavam a capital.

UMA VERDADEIRA ORGANIZAÇÃO INTERNACIONAL

Exploradores de tal ramo de negocio para melhor executar planos que traçam ás occultas organizam verdadeiras sociedades internacionaes com séde em capitaes e cidades importantes e assim executam clandestinamente o "trafego das escravas brancas."

Aqui no Rio de Janeiro até o tempo do dr. Ferreira de Almeida, os caftens viviam e agiam ás soltas. Aquella autoridade, á frente da 2ª delegacia auxiliar, iniciou uma campanha de tal violencia que ao cabo de alguns mezes já havia feito atravessar as fronteiras algumas centenas desses typos.

Mais tarde, agiu tambem, com severidade, o dr. Osorio de Almeida, expulsando muitos traficantes.

EM PLENA ZONA DE HABITAÇÃO FAMILIAR

Outro facto que, dentro do meretricio, mereceu tambem as attenções da policia foi a localização de prostibulos nas zonas centraes da cidade.

Em bairros familiares, como Cattete, Gloria, etc., encravaram-se pensões — verdadeiros cancros que viviam criando para a vizinhança de melhores costumes uma situação alarmante e vexatoria.

Era preciso de qualquer fórma pôr um termo a tal situação.

Ao cabo de uma campanha que não terminou ha muitos annos conseguiu a policia banir das ruas mais centraes os prostibulos.

A ULTIMA PORTARIA

Acontece, porém, que ainda hoje em ruas centraes e de residencia familiar como Mem de Sá, Gomes Freire e immediações permanecem victimas dos taes antros. E foi por este motivo que o chefe de policia, em recente portaria, determinou que fossem fechadas todas aquellas arapucas em ruas onde transitem bondes.

O saneamento da cidade vae sendo assim realizado, embora vagarosamente.

ORGANIZANDO UM SERVIÇO ESPECIAL

Coube á 1ª Delegacia Auxiliar estudar um meio para que a campanha contra o meretricio e caftismo fosse um facto. Assim, foi levantada uma estatistica das casas de mulheres existentes no Rio, matriculadas todas como decaidas, que foram identificadas.

Com esse "dossier", habilitada como estava para exercer a campanha saneadora, a policia passou a agir. O commercio infame tambem passou a ser combatido, ao mesmo tempo que as suas victimas ou exploradores eram obrigados a só residir nas ruas indicadas pela policia.

FANTASTICO

A fabrica de Cigarros FLORIDA está continuando, cada vez em maior escala, a distribuir cheques de 50$000 ! Parece incrivel ? Mas é uma verdade que qualquer varejista pode attestar. Por isso, fumem FLORIDA.

SÃO OPTIMOS CIGARROS E CONTEM CHEQUES DE 50$000 ! PAGOS EM DINHEIRO NO ACTO.

Fabrica de Cigarros FLORIDA

DEANTE DA MAIS BELLA PRAIA DO MUNDO

O maior e mais deslumbrante Carnaval

NO CASINO BALNEARIO ATLANTICO

POSTO 6 — COPACABANA

CINCO DELIRANTES BAILES A FANTASIA

Nos salões magnificamente decorados por GILBERTO TROMPOWSKY e evocando

Veneza de Sonhos e de Amores

EM UM AMBIENTE INCOMPARAVEL, RECONSTITUINDO AS LINDAS SUGGESTÕES DA CIDADE, DOS LAGOS, CANAES E GONDOLAS

QUATRO MAGNIFICAS ORCHESTRAS
DANSAS NOS TERRAÇOS
DIRECÇÃO DE *LUIZ DE BARROS*

Reserve hoje mesmo sua mesa á Avenida Rio Branco, 109-2.° andar ou pelo telephone 23 - 1188

Rio de Janeiro, Domingo, 10 de Fevereiro de 1935

2ª. Secção - 8 Paginas

Anno VII — N... ro 2.010

2 secções

Diario Carioca

200 Réis

Fundador: J. E. DE MACEDO SOARES

Bibliotheca Nacional
Av. Rio Branco, 219

O Pacto de Roma e o Equilibrio Europeu

A Questão Tunisiana e Uma Victoria de Bismark — O Equilibrio Europeu, Uma Pyramide Invertida Cuja Ponta Assenta na Independencia Austriaca

Mussolini e Laval examinam juntos o texto do accordo de Roma, que veiu garantir em bases mais solidas a independencia da Austria e regular as questões de Tunis e da fronteira lybiana, cuja rectificação a Italia reclamou em vão desde o fim da Grande Guerra

Mussolini e Laval acabam de firmar em Roma um dos mais importantes documentos diplomaticos destes ultimos vinte annos. O accordo franco-italiano, senão tem a significação de um ponto final nas antigas desintelligencias entre as duas maiores nações latinas do Velho Mundo, representa, sem duvida, um dos grandes passos do Quai d'Orsay no sentido de neutralizar os esforços desenvolvidos para a consecução de uma contra-alliança italo-hungaro-germanica, destinada a annullar os effeitos dos Tratados de Versalhes e Trianon na Europa Central.

UMA VICTORIA DE BISMARCK

Quando os regimentos de zuavos a serviço de Jules Ferry, a pretexto de punir as incursões de uma tribu africana, occupavam a capital da Tunisia, a Italia, exasperada pela assi-

(Continúa na 18ª pagina)

O Processo e o Supplicio de Lally-Tollendal

Como Acabou Seus Dias Thomas-Arthur, Conde e Barão de França, Controlador Geral dos Exercitos do Rei, Antigo Commandante das Tropas Francezas na India e Gran Cruz de S. Luiz

A India estava perdida completamente! Os inglezes já haviam entrado em Pondichéry. Lally Tollendal, chefe das forças francezas, havia sido preso e levado para a França, onde o aguardavam um rancor que se generalizará em todas as classes sociaes e um rigoroso inquerito no Tribunal. Desde a sua chegada a Paris, porém, elle não dá treguas aos seus accusadores. Contra-ataca com uma violencia extrema. Elle não respeita titulos nem brazões, nem dignidades. Contra Tollendal se levanta, porém, a grita de mil bocas. Corações cheios de odio dictam palavras insultuosas e sentenças terriveis contra o indigitado responsavel pelo estrondoso fracasso de Pondichéry.

"Mas que culpa tenho eu? —exclamava Tollendal. Negaram-me tudo, desde os soldados até os viveres e dinheiro!".

* * *

No dia 3 de maio o Tribunal concluiu o julgamento condemnando Tollendal á pena maxima.

* * *

No dia 8 de maio, ás dez horas, foram buscal-o em sua cella de condemnado na Bastilha para transferil-o para a Conciergerie. Antes de partir elle quiz offerecer presentes aos dois officiaes que o haviam guardado, pois só tinha motivos para louvar-lhes o procedimento. Allegando, porém, que só deviam receber recompensas das mãos do Rei, elles, delicadamente, o recusaram. Lally Tollendal sóbe então ao carro acompanhado pelo major Chevalier e pelo ajudante Farconnet. Em dois outros carros seguiam agentes de policia. E em marcha apressada os tres vehiculos atravessaram Paris escoltados por cavallarianos. Em todas as esquinas pelas quaes passavam havia policiaes em vigilancia, promptos para intervir em qualquer eventualidade.

Haverá receio de um ataque? Ou elles temem que roubem o condemnado?

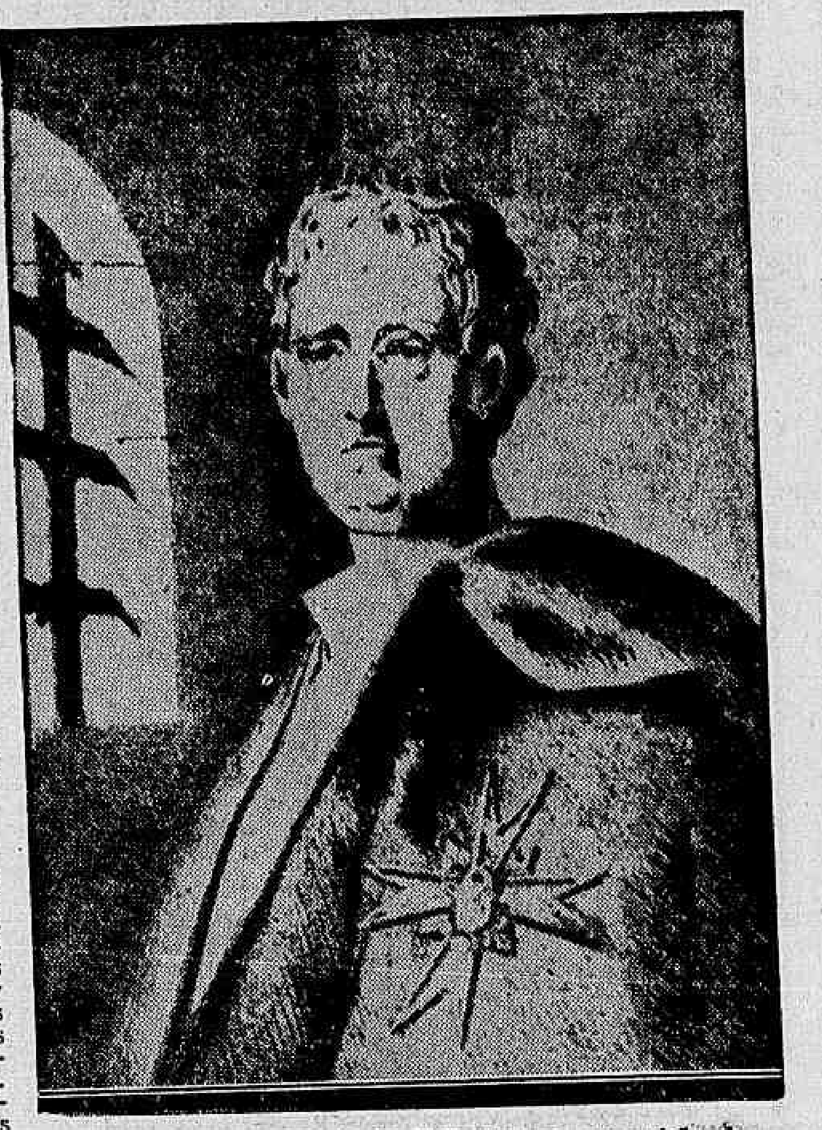

O Conde de Lally, Barão de Tollendal na sua prisão da Bastilha

A marcha nocturna terminou, porém, sem quaesquer novidades.

A's 11 horas já haviam chegado á Conciergerie. M. Chevalier entrega o seu prisioneiro a Otesson, e exige um protocólo pois elle vae retirar-se, de accordo com a ordem que havia recebido. E volta-se sobre os calcanhares sem dirigir um adeus siquer ao veterano que ia morrer. Mas o prisioneiro fica assombrado e começa a se mostrar inquiéto. Conduziram-no á nova cella. Arrancam-lhes as argólas, os sapatos e as jarreteiras. Lally Tollendal está apovorado!

— Eu sou um homem perdido, murmura elle.

E pergunta se irão obrigal-o a ouvir pela segunda vez de joelhos a leitura da sentença que o conduzirá ao supplicio, á infamia. Presa de grande excitação, elle se deita, para levantar-se logo depois, marcha pelo quarto

(Continúa na 18ª pagina)

VAE ERGUER-SE DE NOVO A NAÇÃO DE ISRAEL!

A PALESTINA SIONISTA, COM O SEU PROGRESSO VERTIGINOSO CONSTITUE UMA SURPRESA PARA O MUNDO — CERCA DE QUATROCENTOS MIL JUDEUS JA' VOLTARAM PARA A TERRA DE ABRAHÃO

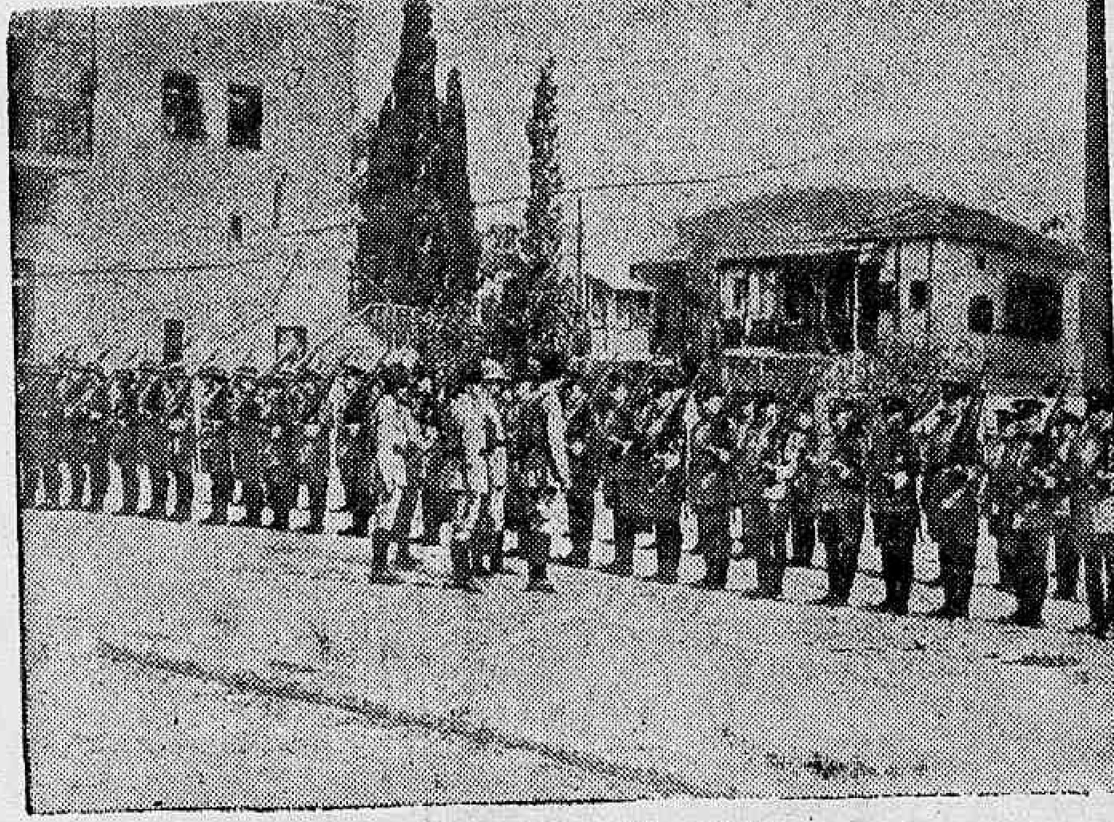

Um pelotão de soldados judeus

Ao visitante que penetra na Palestina pelo porto de Jaffa duas sensações bem differentes estão reservadas: uma bastante desagradavel, e a segunda de admiração e jubilo. Eil-as: Jaffa, que é o porto de Jerusalém sobre o Mediterraneo, offerece um aspecto bem triste aos que chegam. Situado muito distante do ancoradouro, são os passageiros obrigados a descer em pequenos barcos incommodos e perigosos, e isso quando está calmo o mar, pois, quando revoltadas as ondas, não se póde alcançar a terra, senão mais adeante, em Haifa. Innumeros arrecifes difficultam a entrada até aos navios de menor calado. Vencidas enormes difficuldades, chega-se ao edificio da Alfandega. As dependencias dessa repartição offerecem um triste aspecto, são immundas e pobres. Sómente ali se reconhece a Inglaterra, pelos guardas uniformizados. Mas, quando se tem atravessado aquella parte da cidade antiga, constituida por casas de feio aspecto e na maior desordem, tudo muda por completo. Residencias novas e de lindo aspecto no centro de jardins, ruas novas, praças e avenidas. São os novos quarteirões judeus de Jaffa, e a cidade de Tel-Aviv, esta ultima progride de uma forma surpreendente, commercial e industrialmente.

* * *

Tel-Aviv é atravesada de lado a lado por uma longa avenida, chamada Allemby, em homenagem ao commandante inglez que expulsou os turcos da Palestina, durante a grande guerra. A nova capital do judaismo tem uma caracteristica curiosa: é habitada "exclusivamente" por judeus. Sua administração, policia, seus commerciantes e industriaes, seus operarios, professores, medicos e advogados, são todos israelitas, sem excepção. A lingua official é o hebreu. E toda a correspondencia é feita nesta lingua. Ella tem sido adoptada até para os telegrammas. Todos os professores, desde os cursos preliminares até as Universidades, são obrigados a dar aulas na lingua official. Aos sabbados fecha o commercio e ficam interrompidas todas as actividades e os velhos se entregam ás praticas religiosas. Os jovens, entretanto, preferem os jogos de football ou as corridas de motocycletas, ás ceremonias da Synagoga. E' facto commum, nas ruas da cidade, cavalleiros em fogosos ginetes, acompanhando lindas mulheres, que se dedicam ao sport com grande desenvoltura. Os velhos hebreus, porém, não se cansam de criticar.

"Onde estão as antigas tradições de Israel?"

Mas esta vida sportiva influe de uma forma notavel sobre a constituição dos jovens. Todos são fortes e sadios. As festas biblicas, porém, são realizadas. O "Purin", carnaval judeu, dá logar, em Tel-Aviv, a grandes festas publicas, ás quaes se associam todas as camadas sociaes.

* * *

A Palestina progride de forma impressionante. Homens que lutavam contra a falta de recursos e empregos na Europa, encontraram ali terras ferteis e começaram a plantar com enthusiasmo. Os primeiros successos fizeram multiplicar o numero de immigrantes de todos os paizes, e, hoje, ali, se encontram centenas de fazendas plantadas. Ha laranjaes que se estendem por zonas extensas. Por outro lado, os judeus ricos de todo o mundo enviam recursos para auxiliar os menos protegidos da Fortuna.

Em Jerusalém se constróe uma nova cidade, para fóra do recinto da Cidade Sagrada de Christo. Sobre esta terra da Palestina, que foi hebraica, chistã, mahometana, a nação judia se reconstitue, o Estado judeu toma corpo com um dynamismo capaz de surpreender aos mais scepticos. E' sabido que existem duas tendencias entre os israelitas. Uma — que é a "Alliança Israelita de Paris" — preconisa a integração dos judeus a qualquer paiz de sua eleição: a outra, antipoda desta, quer a reconstituição da nacionalidade judia. E' o Sionismo da Palestina. E' facil, porém, constatar o nacionalismo dos judeus.

* * *

Haifa differe muito de Jaffa. O porto está sempre repleto de navios grandes. A policia está sempre activa: a entrada á Palestina é permittida aos judeus que possuam no minimo a somma de mil libras esterlinas. Para os outros ha exigencias de accordo com as possibilidades das zonas. O contrabando, porém, é intenso. Israelitas entram por todos os portos, clandestinamente, e tambem ao longo das costas, em pequenas embarcações.

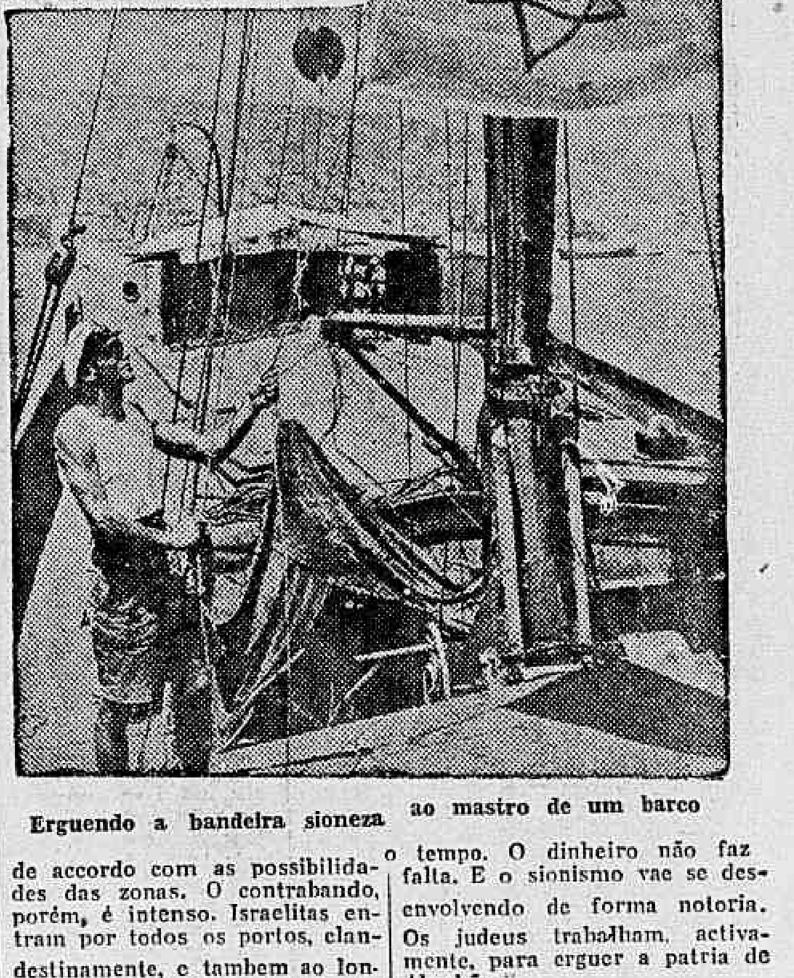

Erguendo a bandeira sioneza ao mastro de um barco

Cerca de quatrocentos mil israelitas vivem, hoje, na Palestina. Os outros irão ainda com o tempo. O dinheiro não faz falta. E o sionismo vae se desenvolvendo de forma notoria. Os judeus trabalham, activamente, para erguer a patria de Abrahão.

E continuará esta actividade? No caso affirmativo, em breve se terá levantado, no mundo, uma nova e poderosa nação.

"A SÃO PAULO" Companhia Nacional de Seguros de Vida

SUCCURSAL NESTA CAPITAL: AVENIDA RIO BRANCO N.º 131 — 1º ANDAR

Directores — DR. JOSE' MARIA WHITAKER
DR. ERASMO I. DE ASSUMPÇAO
DR. J. C. DE MACEDO SOARES

O Pacto de Roma e o Equilibrio Europeu

(Continuação da 17ª pagina)

gnatura do Tratado de Bardo, que assegurava á Republica vizinha o protectorado do paiz, foi naturalmente attraida para a orbita da influencia germanica. O velho Bismarch obtinha, assim, mais um de seus grandes triumphos: desviar a attenção da França para os "affaires" africanos, separando-a, ao mesmo tempo, e definitivamente, do reino peninsular.

A Italia tinha de submetter-se a uma situação humilhante, com a denuncia do tratado de 68, em virtude do qual lhe haviam sido concedidas, pela França, as vantagens de nação mais favorecida e, bem assim, se via forçada a contentar-se com um prato de lentilhas na região tunisiana: o reconhecimento da italianidade de seus subditos, que teriam direito a manter escolas italianas.

Cedo, porém, o governo de Roma se compenetrava da impossibilidade de manter á alliança com Vienna e Berlim, pois não tardou a receber informações da Austria sobre os projectos ambiciosos da potencia do Danubio em relação á Servia. Dia a dia, as pretensões e interesses do reino mais se afastavam da politica dos alliados, até que a grande guerra veiu encontrar a Italia disposta a negociar o seu apoio á França e á Inglaterra pleiteando compensações territoriaes. Findo o conflicto, a Italia obteve as compensações que se esperava. A questão das fronteiras da Lybia agitou a diplomacia franco-italiana e a Italia approximou-se da Allemanha e da Hungria para exercer mais forte pressão sobre a França, preoccupada com a exacerbação do nacionalismo germanico. Vêm, depois, os pactos defensivos da França com a Yugoslavia e da Italia com a Albania, episodios dessa movimentada historia das relações franco-italianas.

Já em 1928, Mussolini havia communicado ao Senado italiano o exito da politica pacificadora de Aristides Briand, que abria novos caminhos para um mutuo entendimento. Mas as negociações se vieram arrastando, com maiores e menores abalos até janeiro deste anno, quando o Pacto de Roma veiu sellar a alliança definitiva.

A INDEPENDENCIA DA AUSTRIA

A caracteristica dominante desse accordo é que elle vem garantir em bases mais ou menos solidas a independencia da Austria. Digo **mais ou menos** porque não será possivel manter por muito tempo a soberania de um estado criado arbitrariamente, em luta aberta com a geographia. A pequena marca fundada por Carlos Magno na sua guerra aos slavos, que se transformou no solar de uma das mais poderosas dymnastias da historia, não podia fugir ao doloroso destino de todos os monumentos humanos.

UM COCKTAIL DE RAÇAS

A monarchia dual dominava um povo composto de raças as mais diversas: quarenta e sete por cento de slavos, vinte e cinco por cento de allemães, dezenove por cento de hungaros, sete por cento de rumaicos e um e meio por cento de italianos, além de uma consideravel colonia de ciganos. Mas se ella tinha de lutar contra esse verdadeiro "cocktail" de raças, contava nessa luta com uma alliada fiel e poderosa — a geographia.

O imperio assentava sobre uma immensa collina contornada pelos Alpes suissos e o Tyrol, as Montanhas das Minas e as da Bohemia, os Carpathos, os Alpes Transilvanos, os Balkans e os Alpes Dinaricos.

A Austria de hoje é um retalho cortado caprichosamente pelos dictadores de Versalhes na immensa colcha da velha confederação. E' um estado artificial, impotente, desguarnecido, incapaz de viver por si mesmo.

Existe, porque assim o exigem os interesses das potencias como a Italia e a França, que a desejam ,como um territorio intermediario entre ellas e a Allemanha. Com uma pontinha de exaggero, eu me permittirei usar de uma imagem um tanto arrojada para explicar o papel da Austria de hoje: o equilibrio europeu é uma pyramide invertida, cuja ponta assenta na Austria.

ZELO EXCESSIVO...

Isso vem esclarecer o zelo excessivo pela independencia austriaca que os srs. Laval e Mussolini demonstram ao realizar o pacto de Roma, isolando inteiramente a Allemanha nas veleidades de annexação da sua antiga metropole imperial. Mas o sentimento nacional austriaco não póde viver fóra da idéa imperial. A Austria nunca existiu por si só. Nunca foi uma nação propriamente dita, mas um nome, que designava um antigo e vasto imperio, em que a diversidade de raças não logrou impedir a unidade e a centralização administrativa imposta pela geographia.

A Republica do Danubio, mais cedo, ou mais tarde, será um dos Estados da Grande Germania, pois a maioria de sua população é allemã e a fidelidade á corôa dual, que substituiu a falta de um authentico sentimento nacional na velha monarchia, já não existe.

E' certo, entretanto, que o accordo de Roma, que representa um passo decisivo para a solução das questões franco-italianas, virá fechar á Hitler por muito tempo o caminho de Vienna e garantirá ao Principe de Itharemberg o direito de arengar ás suas escassas legiões nacionalistas contra os allemães do Norte, jurando a sua eterna dedicação pela defunta dymnastia Habsburgo. — D. J.

O Processo e o Supplicio de Lally-Tollendal

(Continuação da 17ª pagina)

em todos os sentidos e cobre de maldições Pasquier, os seus julgadores, Lyrit, Busoy e todos os seus officiaes subordinados. Elle pára no meio da cella e começa a cavar o chão com o pé descalço, ferindo-se.

E' Pierre La Magiére quem descreve estas horas tremendas com vivo colorido.

— Porque acharem que eu devia morrer? Eu enlouqueço!

E até o clarear do dia Tollendal passou a andar de uma parede a outra, suando e esbravejando contra todos.

Por outro lado, no seu appartamento de Choicy, Louis XV não conseguia tambem conciliar o somno. Mostrava-se agitado e muitas vezes levantou-se para saber as horas.

Chegára a manhã. Quatro algózes appareceram, de repente. Acompanham M. Aubry, cura de Saint-Louis-en-L'Ile e de um tabelião encarregado de ler a sentença.

— Eu morrer nas mãos de um carrasco!! — murmura Lally. Mas, com docilidade que surpreende, elle se ajoelha para ouvir as palavras do homem da lei. Subitamente, porém, se põe novamente de pé e, rapido, dá as costas aos carrascos. Corre para a outra extremidade da cella e, rasgando a barra, do paletot dali retira um compasso. Os guardas se approximam para detel-o.

Rapido Tollendal leva o compasso á altura do peito, crava no peito, do lado do coração, e atira-se de bruços sobre o banco. Mas o instrumento desliza e não produz mais que um léve ferimento que sangra bastante. Havia falhado o plano de fugir ás mãos dos algozes.

Os guardas se apressaram em segural-o afim de evitar que elle se mate e prive desta maneira os seus inimigos do prazer de vel-o morrer no patibulo.

Ouve-se então a voz do abbade Aubry que lhe dirige palavras misericordiosas até conseguir acalmal-o. Tallendal se arrepende e confessa. Sua voz emocionada, mas firme, é tão alta, que todos ouvem a narração de seus peccados. A certa altura, exclama:

— Eu me sacrifiquei pelo meu rei. Juro pelas sagradas escripturas que morro innocente!

Elle, que tantas próvas de audacia e coragem havia dado, tomou naquelle movimento uma attitude de extrema doçura e serenidade. Dir-se-ia o cordeiro docil que vae entregar o pescoço ao cutello.

Mas os carrascos não são, positivamente, homens de sentimentos. Uma tão grande resignação não os tóca siquér. Elles não poupam violencias e infligem ao velho soldado, que tantas vezes arriscara sua vida pelo rei e pela França, investido das mais altas funcções de commando, todas as humilhações. Verificando que o condemnado mastigava qualquer coisa, mostram-se inquietos e, de improviso, atiram-lhe um jacto de agua fria á cabeça. Elle sufóca, e atira fóra um fragmento de aço que costumava usar para clarear os dentes. Marchando e tropeçando, cançado e moralmente abatido, Lally não pronuncia uma palavra siquér. Mr. Aubry apresenta-lhe algumas cartas.

São credores, ou pretensos credores, que tendo sabido do fim proximo do general, se apressaram em apresentar contas para receber parte do espolio. Demonstrando calma e perfeita lucidez, Lally examina cada uma das missiva, faz calculos, reconhece as dividas verdadeiras e reduz as outras, ás suas devidas proporções. Solicita a Mr. Aubry que apresente ao juiz aquella nota de debitos, pois elle deseja que todos sejam pagos como de direito.

Finalmente a justiça humana vae terminar a sua obra. Os carrascos amarram as pernas, depois os braços de Lally, que se mostra inteiramente... resignado e se deixa levar com docilidade surpreendente. O preso sente, porém, uma séde cruel. Por varias vezes pede um cópo d'agua.

Recusam-no. Mr. Aubry, indignado, protesta. Quer sahir para referir o occorrido aos juizes. Impedem-no de abandonar o local.

E não é tudo: Lally deve ser amordaçado.

— Então! Senhor, replica elle, que significa isto, ha mais de duas horas que me vêem aqui na maior tranquillidade. Para que irá servir uma mordaça?

Respondem que se trata de ordens.

Então elle se submette passivamente e abaixa a cabeça. A séde tortura-o horrivelmente. Sua fadiga é extrema. Para mantel-o ali os algozes lançam mão de um recurso. Mandam vir um colchão velho e sujo e deitam-n'o sobre elle, de pés e mãos amarrados, com violencia. O pobre condemnado não protesta, elle parece abstraido daquelle mundo que o cerca.

Decorrido algum tempo comparecem os magistrados. Vendo-os com suas roupagens symbolicas, Lally sente um abalo, que não póde occultar. Elle cerra os olhos e mantem durante longo tempo a mesma posição, quasi immovel.

Tres horas e meia. Um soldado avisa ao padre que havia chegado a hora do supplicio. Lally se mostra admirado. Não haviam marcado para a noite? O religioso dirige-se aos officiaes para indagar, mas elles se limitam a repetir o convite que lhe fizera antes o soldado.

Ao lado Lally Tallendal segue o dialogo. Elle se ajoelha então, reza a Salve Rainha em vóz alta e sem hesitações, beija o cruxifixo e se declara prompto para partir. Haviam garantido que á porta da Conciergerie se encontrava um carro para transportal-o até o local do supplicio. Mas elle não encontrou senão uma carroça immunda para dentro da qual teve ordem de entrar. De um golpe elle viu Mr. Aubry, que por um instante acreditou de connivencia com os que lhe impunham o sacrificio da infamia. E exclama então:

— Ah, senhor, eu estava certo de que todos os outros homens me estavam perseguindo. Mas tambem vós?

— Eu seria incapaz — retrucou M. Aubry. Enganaram-se tambem!

Lally sóbe á carruagem sórdida. O padre sóbe tambem para permanecer ao lado daquelle que deverá acompanhar até o ultimo instante.

A distancia entre a Conciergerie e a praça da gréve é pequena. A multidão se comprime pelas ruas que conduzem ao local da execução. Ha uma anciedade que mal se esconde em todas as physionomias. A população se agita e urra. Os guardas redobram os esforços para conter os curiosos.

M. Aubry quer esconder o rosto do velho general francez e leva o seu manto á sua frente. Mas Lally lhe pede que não o faça. E diz:

— Eu estou resignado a soffrer tudo o que a minha Patria me destinou!

Chegado á praça da Greve, elle fala ainda:

— Eu estou persuadido de que me deram bons juizes. Mas elles são homens... Elles se enganaram... Perdôo os meus inimigos e nada tenho de que me arrependa. Talvez haja tratado os officiaes com muita severidade. Mas naquellas circumstancias em que nos achavamos, podia ter agido de outra forma?

Do Hotel da cidade, onde se encontravam, dois conselheiros do Parlamento lhe foram perguntar se elle não tinha alguma declaração a fazer. O dialogo é curto e os dois homens se retiram.

Em seguida elle se ajoelha afim de ouvir, pela terceira vez, a leitura da sentença. Sereno, muito pallido, porém, elle começa a subir a escada do patibulo. Mas, observando que o seu confessor não o seguira, elle exclama:

— Então, Monsieur! E' neste momento que me abandona?

— Não general! Eu não vos deixarei emquanto estiverdes a respirar.

Agora os dois homens se encontram sobre o patibulo. Lally observa demoradamente a multidão assanhada que applaude loucamente, avida de sensações novas e violentas. Ella é constituida pela escória de Paris. Ladrões, vagabundos, mulheres decahidas, emfim tudo o que ha de máu na cidade se reuniu ali.

Mas, aqui e ali, occultos em carros fechados ou nas janellas das casas visinhas, discretamente, se haviam collocado membros do conselho, generaes, officiaes superiores, grandes damas que não queriam perder o ultimo acto da tragedia.

Entre as bellas mulheres da alta sociedade lá estava Mme. du Deffand, que se mostra enthusiasmada com a scena que vae presenciar. E' esta mesma mulher que escreve pouco depois a seu amigo Walpole: "Lally morreu como um louco furioso. Havia receio de que elle engulisse a lingua a todo o momento. Puzeram-lhe uma mordaça. Percebia-se que se desejava tornar o supplicio o mais ignominioso possivel".

Lally Tollendal fixa de momento em momento uma pessôa e outra. Tinha innumeros conhecidos, homens que haviam servido longo tempo debaixo de suas ordens, alguns até protegidos seus.

Mas é chegado o momento supremo!

Lally se ajolha. Vendam-lhe os olhos e retiram dos hombros o paletot. O carrasco se aproxima e mostra uma certa anciedade em executar o seu trabalho. Mas o condemnado péde que espere algum tempo, pois elle quer falar ainda ao sacerdote. Faz-se um silencio absoluto. A lamina é sus-suspensa e cae pesadamente sobre o pescoço do condemnado. Impulsionado, porém, pela mão de um noviço, ella apenas produz um ferimento que sangra abundantemente. O paciente solta um gemido rouco. A assistencia vaia o desageitado. Vaia com ensurdecedor estrepido.

Um auxiliar apanha-o pelas orelhas, o outro pelos pés e colocam-n'o sobre o banco. Erguido novamente, desce o machado com redobrada violencia e a cabeça salta, destacada do tronco.

De todos os peitos parte um grito de triumpho.

Aubry conduz o corpo para a igreja de Saint-Jean-en-Gréve onde elle já havia encomendando um officio funebre.

Desta maneira acabou seus dias a 9 de março de 1766 Thomas Arthur, conde de Lally, barão de Tallendal controlador geral dos exercitos do rei e Gran-Cruz de São Luiz.

Casa Guiomar
CALÇADO
"DADO"

38$ Naco branco lavavel Luiz XV Bataclan.

35$ Pellica preta ou marron, naco branco Luiz VX.

30$ Naco marron com branco, envernizado preto com branco crepe sole mexicano.

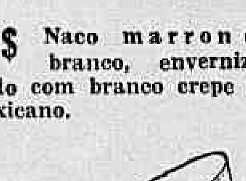

20$ Pellica envernizada preta ou naco marron, salto baixo de sola de 28 a 38.

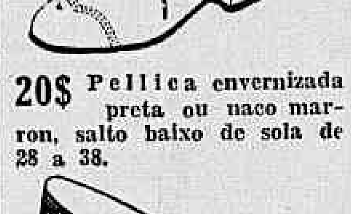

38$ Estampado preto ou marron Luiz XV.

Porte 2$000 em par
CATALOGOS GRATIS
PEDIDOS A
Julio N. de Souza & Cia.
AVENIDA PASSOS, 120
RIO — Telep. 24-4424

Fonte Radioactiva de Serra Negra

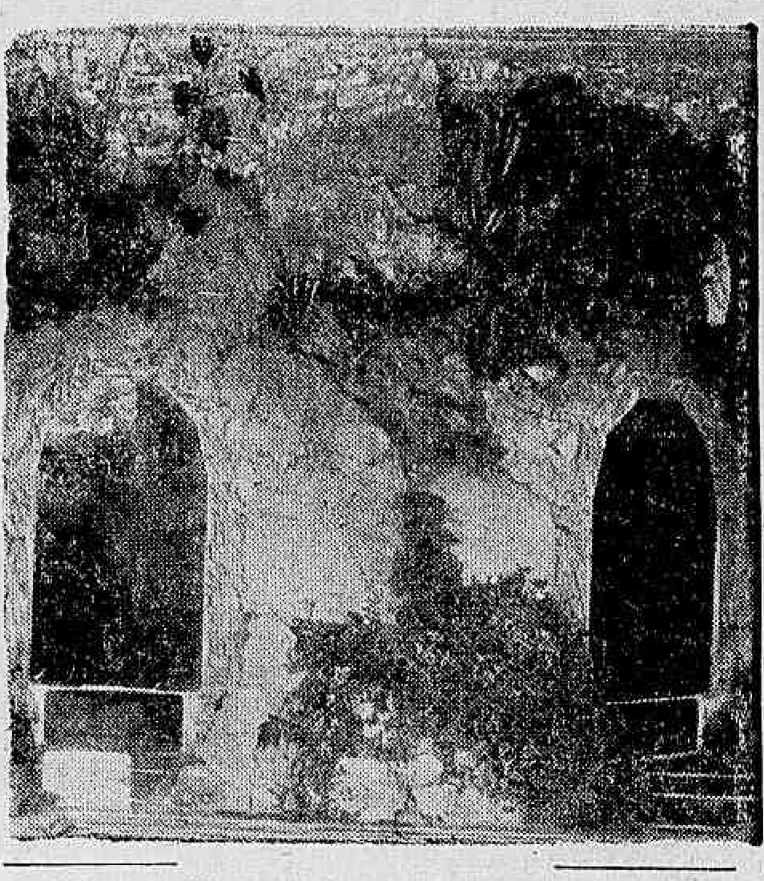

Photographia da Fonte de Santo Antonio, cuja grande radioactividade attingiu a 29,48 mache por litro.

NO ESTADO DE S. PAULO, altitude de 914 metros, tem produzido resultados surprehendentes na cura de nephrites, pyelites, cystites, albuminaria, gotta, eczema, diabete e muito particularmente nas enfermidades que exigem rigoroso tratamento de principios radioactivos.

Hoteis de 1.ª ordem, pertencentes á firma
RIELLI, SILVEIRA & FILHO

MUSICA

INSTITUTO NACIONAL DE MUSICA

Pelo Conselho Technico-Administrativo do Instituto Nacional de Musica foi criado, recentemente, um quartetto constituido por alumnos laureados do Instituto, tendo sido escolhidos, para compol-o, quatro nomes dos de maior projecção no nosso meio artistico-musical.

A escolha recaiu nos laureados Oscar Borgerth, Alda Gomes Grosso Borgerth, Affonso Henrique Garcia e Ibiré Gomes Grosso, respectivamente 1º e 2º violinos, violeta e violoncello.

A' vista da optima selecção feita, é de se esperar que o quartetto satisfaça plenamente ás suas finalidades, concorrendo para o maior brilho dos concertos officiaes do Instituto e offerecendo aos amantes da boa musica, audições que deverão celebrizar-se pela sua excellencia.

Foi, egualmente, criado um quartetto de professores, ficando incumbido de sua organização o professor Francisco Chiaffitelli.

O Conselho Technico-Administrativo, procurando ainda, por todas as maneiras, augmentar o brilhantismo dos concertos officiaes daquella casa de ensino, tratou da reorganização da sua orchestra, para o que abriu inscripções e concursos, na forma do art. 275, item V, do decreto n. 19.852, de 11 de abril de 1931. As inscripções estarão abertas pelo prazo de 30 dias, a contar de 11 do corrente, das 11 ás 15 horas, na secretaria do Instituto.

O concurso obedecerá ao seguinte programma:

a) Execução de uma peça de livre escolha do concurrente.

b) Leitura á primeira vista (manuscripta) e transposição da mesma em tom dado.

Sómente poderão inscrever-se a tal concurso os diplomados pelo estabelecimento, tendo preferencia, na classificação, em egualdade de condições, os actuaes componentes da orchestra.

Na portaria do Instituto está affixado edital contendo instrucções minuciosas a esse respeito.

Apolices Mineiras de Consolidação:

APRENDA A ECONOMISAR, adquirindo com 20$000 uma APOLICE de 200$000 com juros annuaes de 5 °|° e sorteios semestraes sendo o premio maior em junho de 500:000$000 e em dezembro 1.000:000$, num total respectivamente de 720:000$000 e 1.280:000$000 além de milhares de amortização ao par, durante 40 ANNOS.

NAS SORTES — bilhete branco capital perdido.

NAS APOLICES NÃO PREMIADAS — CAPITAL ECONOMIZADO E JUROS ACCUMULADOS.

Dirijam-se á C. I. T. A. Ltda. — Rua Candelaria — Esquina de S. Pedro — Junto á Igreja

Aos que adquiriram ou virem adquirir Apolices de Consolidação da Divida Interna de Minas Geraes, em nossa organização C. I. T. A. pelo systema acima terão direito a uma Apolice integralizada, uma vez que os 4 ULTIMOS ALGARISMOS do numero da Apolice coincidam com os 4 U. A do primeiro premio da primeira LOTERIA FEDERAL dos mezes de Março — Abril — Maio corrente. A [illegible] deverá ser feita em nosso escriptorio com a apresentação da [illegible] com o numero da Apolice, dentro de 10 dias após a extracção.

PARA SUSPENSÃO ou FALTA de MENSTRUAÇÃO. Dist. Allemã.
A' VENDA NAS PHARMACIAS E DROGARIAS.

Nas Manifestações Syphiliticas!!

Attesto que tenho empregado o "ELIXIR DE NOGUEIRA", de João da Silva Silveira, nas manifestações da syphilis, colhendo sempre optimos resultados.

(Ass.) Dr. J. Hardman.
(F. reconhecida)
João Pessôa — Parahyba

O Governo do Macaco

Chistovam Camargo

Christovam de Camargo é um dos mais lidos escriptores brasileiros de hoje. Possue já uma notavel bagagem literaria e o seu nome vae agora transpondo as fronteiras do paiz. Collaborador de "La Nacion", publicou no grande diario argentino uma série de fabulas que acaba de reunir em volume.

O macaco governador de provincia...

Não ha nisso nada de espantoso: o macaco era habil e intelligente. Era espirituoso e cortez. Sabia fazer amigos.

Conhecia-se-lhe alguma especialidade que permittisse prognosticar, da sua parte, uma administração sábia e feliz? Conhecia-se-lhe: era medico. E, no reino dos animaes, ser medico é poder ser tudo, é ter todos os conhecimentos, todas as capacidades. Como nos bons tempos dos genios e das fadas, possuem os habitantes desse venturoso rincão a sua varinha magica: basta agitarem uma seringa ou um bistury, para que lhes sejam rasgadamente abertos todos os horizontes. Os medicos, ali, dominam na politica, nas letras, nas industrias, nos salões, na alta finança e nas casas de chá. Sobem o governo, vemol-os no parlamento, invadem as academias, pontificam nos jornaes. Resultado: aquelle povo é o povo mais doente do mundo.

Mas estamos saindo fóra do assumpto: deixemos os medicos em geral e voltemos ao macaco em particular.

Diziamos que o macaco havia sido nomeado governador de provincia. E fundavam-se as mais acalentadoras esperanaçs na gestão a iniciar-se. Medico que era, não poderia deixar de levantar as finanças da provincia, gravemente compromettidas em aventuras de administrações anteriores. Em qualquer dessas nações atrasadas, onde ingenuamente se pensa que governar é uma coisa séria, ter-se-iam lembrado, para isso, de um financista. No reino dos animaes, appellaram para um medico.

O macaco entrou enthusiasticamente em funcção. Um obstaculo inicial: não havia dinheiro. Ora essa, nada mais simples, — contrae-se um emprestimo. O dinheiro do emprestimo chega e, antes de accommodar-se na burra, desapparece: a situação segue sendo a mesma, aggravada pelos compromissos desse emprestimo. Que fazer? Não haja duvida, — outro emprestimo. Mas os banqueiros recusam. Isto é o diabo! E agora? O medico chama diversos collegas para uma conferencia. Feito um rateio dos seus conhecimentos de finanças, fica decidido — criar impostos — "E esta, pensa o macaco, como não me occorreu isso antes?"

O dinheiro passou a abundar. O povo protestava, mais ia pagando. No reino dos animaes, o imposto, por mais abusivo, é uma coisa sagrada. Empenha-se a camisa e paga-se.

Mas tudo acaba neste mundo, inclusive o dinheiro dos impostos. Isso, porém, não tinha grande importancia, — magnificos planos de novos impostos não faltavam. E o povo ia sendo taxado. E os animaes pagavam.

As industrias começavam a morrer. O commercio fenecia. Fabricas e lojas iam fechando as portas. E como os que as serviam não podiam ficar á mingua, dirigiam-se ao macaco, que criava para elles cargos rendosos, alistando-os entre os seus amigos politicos. As despesas da provincia augmentavam enormemente. Mas o macaco não se apertava e ia lançando tributos ineditos sobre o povo.

Mais casas que se fechavam, não podendo supportar as aggravações fiscaes. Gente em massa na rua. Novos cargos na administração provincial. E o partido chefiado pelo macaco — augmentando as suas hostes. Com este engenhoso systema de majoração de impostos, seguido fatalmente da paralysação de industrias e consequente falta de trabalho, remediada esta com a criação de novos cargos publicos, chegou um momento em que todos os habitantes da provincia, mas todos elles, homens e mulheres, um por um, da maioridade á invalidez, pertencia ao quadro de funccionarios do Estado. Os menores usufruiam o montepio deixado por algum parente e os velhos gosavam as merecidas delicias da aposentadoria: **otium cum dignitate**...

O macaco estava radiante: — "agora, sim, tenho verdadeiramente a provincia fechada num punho!" Realmente, todo mundo sendo funccionario, todo mundo era eleitor. E, sendo todo mundo eleitor, todo mundo votava com quem lhe havia dado emprego. Tudo muito simples, muito claro, muito positivo.

Mas um dia, indo o macaco abrir o cofre em que guardava as rendas da provincia, encontrou-o vazio. — "Ora esta, por onde andará o raio do dinheiro?" Havia-se acabado. Mas era o menos: — "novos imp..."

O macaco coçou a cabeça: novos impostos... mas sobre quem fazel-os recair? Na provincia não havia mais industrias, não havia mais commercio, todo mundo arranjára a ser funccionario... A situação era grave. E, como no ultimo dia do mez, não fosse possivel pagar o ordenado da população, esta revoltou-se, incendiou o palacio, e os amigos mais intimos do macaco enforcaram-no num poste de illuminação.

Foi assim que terminou os seus dias um grande estadista.

UNIFORMES
E ENXOVAES

Para todos os collegios
MENINOS e MENINAS
L. de S. Francisco 36-40

DESDE
69$500

Solidamente construidos de pedra, tijolo, telha typo francez, portas e janellas de venezianas e almofadadas, com um lote de 10 x 40, agua, luz, omnibus e banhos de mar. PARQUE DUQUE DE CAXIAS, junto á Estação de Caxias, antiga Merity, E. F Leopoldina, lado esquerdo.

Baratinhas Miudas

Só desapparecem com o uso do unico producto liquido que attrae e extermina as formiguinhas caseiras e toda especie de baratas.

"BARAFORMIGA 31"

Encontra-se nas bôas pharmacias e drogarias.

A Mutuante S. A.

175 - Rua 7 de Setembro - 179
LEILÃO DE PENHORES
Em 21 de fevereiro—A's 13 horas
As cautelas poderão ser reformadas até a vespera e o catalogo será publicado no "Jornal do Commercio", no dia do leilão.

A Luta Contra o Crime nos Estados Unidos

O Presidente Roosevelt Pediu Apoio da Nação Inteira Para Esta Campanha

DOZE MIL HOMICIDIOS E CEM MIL ASSALTOS!

A Conferencia Nacional contra o Crime, em Washington — O antigo secretario da Guerra, Hurley, o procurador geral da Nação, Mr. Cummings, e o coronel Stimson. A esquerda — as mulheres da policia de Nova York levam revolver pela primeira vez. — Varias estatisticas sobre o crime nos Estados Unidos e na Europa

"Creio que póde dizer-se toda verdade que a nação inteira despertou duma estranha lethargia e, como um gigante que se espreguiça, está sacudindo as correntes que a amarravam... O facto claro é que o nosso paiz tem sido um atrazado entre as nações nesta materia."

Assim falou o ministro da Justiça, Mr. Homer Cummings, na Conferencia Sobre a Criminalidade reunida em Washington na segunda semana de dezembro. Tinham acudido os representantes da justiça, da policia, da educação, da medicina legal e de toda instituição que se occupa no paiz da delinquencia. Tratava-se de coordenar os esforços numa campanha, para a qual o presidente Roosevelt requereu o apoio da nação inteira, encaminhada a lavar do nome do paiz a mancha da criminalidade, a mais alta do mundo, 20 vezes maior que a Inglaterra, com 12.000 homicidios por anno, 100.000 assaltos, 50.000 roubos de pessoas e 40.000 em casas. São demais, não é? 3.278 saqueios de bancos e perto de 500 sequestros nos ultimos cinco annos constituem um record de todos os paizes em todos os tempos. E este luxo da criminosidade estava custando ao paiz uns 12.000 milhões de dollares por anno.

BALANCO DUM ANNO HUMIDO

Mas a guerra estava encaminhada desde antes. E' um dos successos mais claros e indiscutiveis do New Deal. Ha, porém, certa opposição politica que não reconhecerá a Roosevelt nem a autenticidade do seu sorriso. Esses dizem que a diminuição da criminosidade já observada em todo o curso do anno presente, não é obra do New Deal, mas da abolição da emenda secca da Constituição. Uma das predições mais favorecidas dos defensores do regime prohibicionista, era que a abolição traria uma onda aterradora de crimes. A lei secca tinha dotado os Estados Unidos do bas-fons mais bem organizado, mais oppulento, mais destro e atrevido que se tenha conhecido na historia. Terminado o negocio illicito de licores, se derramaria com toda a sua experiencia e meios em outras actividades illegaes. Pois neste anno de 1934 houve perto de 200 assassinios menos e uns 7.000 roubos menos do que no anno passado, com uma diminuição correspondente em outros delictos. Pela primeira vez, em muitos annos de augmento continuo que fez dizer a um commentador que agora um americano tem quatro vezes mais probabilidades de morrer assassinado ou de ser roubado do que tinha em 1900.

O que se passou então com esse bas-fonds de pistoleiros e milionarios contrabandistas de licores? O provavel é que uma pequenissima parte deixou essa actividade, querendo desfrutar, sem mais riscos, o beneficio accumulado. Alguns ainda entraram em negocios illicitos de licores e os outros seguem no seu mesmo giro. Calcula-se que os agentes federaes confiscaram em nove mezes mais de 10.000 distillarias clandestinas, mas dezenas de milhares continuam funccionando. Por conceito do imposto sobre as bebidas alcoolicas legalizadas o governo federal calcula ter recebido uns $1.000.000.000. De 5 de dezembro de 1933, em que entrou em vigencia a emenda abolicionista, até esta data, ingressaram somente 400.000.000. O contrabando estimulado pelos preços altissimos do licor legitimo, causou em grande parte essa differença. Os estados Unidos beberam neste primeiro anno humido o valor de $3.000.000.000. Funccionarios e commerciantes estão de accordo em que somente a metade pagou impostos.

Não sem razão poude dizer H. L. Mencken que o mais extraordinario acerca da abolição da emenda 18 é a pouca differença que fez. Mas os inimigos da administração mantêm imperturbavelmente que a diminuição da criminosidade se deve ao empobrecimento e ao desbando do bas-fonds contrabandista.

POPULARIDADE REVELADORA

E' notorio e até espectacular a obra que a Divisão de Investigação criada por Roosevelt no Departamento de Justiça, em Washington, tem desenvolvido na repressão do crime. O seu chefe Edgar Hoover, e o seu delegado em campanha, Melvin Purvis são nomes tão populares, como foram antes os dos azes do gangsterismo.

Occupa 30 salas do Ministerio da Justiça, e constitue uma verdadeira Universidade elaboratoria da defeza social contra o delicto. E' o organismo poderoso que está usando o governo que, pela primeira vez entra no campo policial antes entregue á anarchia dos policiaes dos estados, das cidades e das municipalidades. Em menos de dois annos já tem reunido cinco milhões de impressões digitaes e está classificando á razão de dois mil por dia. Possue os seus arsenaes de armas, os seus gabinetes para o exame de tecidos, papeis, tintas, couros e rastros de toda especie, as suas collecções de departamentos de investigação. O corpo de auxiliares foi escolhido entre graduados universitarios que recebem o seu diploma de idoneidade no Departamento somente depois das provas mais rigorosas.

VENCIDO O SEQUESTRO

Trinta e dois casos sensacionaes de sequestros foram resolvidos por esta divisão, desde que passou a lei chamada "Lindbergh" que autoriza o governo federal a intervir nelles" "Seria demais optimismo, declarou modestamente Hoover ha pouco, acreditar que terminamos com os sequestros nos Estados Unidos. O sequestro está mencionado na Biblia e existiu na Edade Média. O nosso objectivo é fazer do sequestro o mais risco possivel, e o conseguimos".

Para ser possivel a intervenção do governo federal nos saqueios dos bancos, foi necessario o Executivo solicitar e obter uma lei que declarou "delicto federal" o roubo dum banco onde ha fundos federaes. De [illegible] maneira, no systema juridico intrincado do paiz, o roubo dum banco seria da incumbencia exclusiva das autoridades desse Estado. O resultado tem sido notavel nestes delictos e Mr. Hoover annotou com complacencia as reuniões de criminosos em que se analysava a qualidade federal ou estadual dos fundos dum banco que se propunham roubar afim de não entrar em contacto com o temido Departamento de Justiça...

ANGLO-SAXÕES PUROS

Mas a guerra dos agentes de Purvis contra os bandos do typo de Dillinger, constitue um episodio unico na historia da repressão legal da delinquencia: Legião, porque os "vigilantes" que prestaram voluntariamente o seu concurso, para terminar com o banditismo no seculo passado, investiram somente contra os criminosos, com a sua norma de "disparar sem perguntar". 12 estrellas do bandoleirismo morreram nesta campanha em poucos mezes: 8 agentes federaes perderam a sua vida.

Volumes se escreveram para estabelecer as causas desta verdadeira praga nos Estados Unidos. "Não temos desculpa, exclamava ha pouco um tratadista, se compararmos com o Canada, aqui ao nosso lado. Como explicar que em 1932 houvesem 60 vezes mais homicidios nos Estados Unidos do que na Inglaterra." A Immigração, diziam os "racistas" anglo-saxões, e apontavam os nomes dos Capone, Cossimo, reis do "racket". Mas dá-se o caso de que a grande commettida criminosa, a que poz em tensão até a ultima fibra da estructura social, e acabou com a paciencia do paiz, foi obra de Dillinger, dos Barrows, dos Nelson e dos Hamilton, dos Floyd, dos Mackly, dos Pierpont, dos Miller, dos Carrol, todos de pura extracção anglo-saxã.

A CONFERENCIA

O presidente e o seu ministro Cummings convocaram a tempo a Conferencia do crime em Washington; foi uma explosão de gratidão nacional pela "New Deal" victorioso em toda a frente da batalha contra a delinquencia; uma promessa fervorosa de collaboração no futuro. Como sempre, a administração extremou o seu tacto para não ferir a susceptibilidade da justiça, as autoridades e as policias estaduaes ou regionaes. Nem discutiu uma das origens primarias do mal; os juizes e procuradores eleitos por votação popular. Isso teria sido uma controversia politica perigosa. Falou tampouco da anarchia e corrupção policial. Pelo contrario, pediu e obteve que se incluisse entre as conclusões o principio de que a repressão do crime siga sendo "uma tarefa primordialmente local". Novas recommendações fundamentaes foram approvadas para continuar a tarefa empreendida pelo presidente, abarcando todo o campo da penalogia e da ethica social. Para applical-as e estudal-as se criará em Washington um Instituto Scientifico e Educacional. Todos os Congressos dos Estados que se reunem em Janeiro, ficam requeridos para que reformem os seus systemas de processos e procurem no possivel ajustar-se ao Codigo redigido pelo Instituto Juridico Americano com o viso de uniformizar a legislação do paiz.

SETE E MEIO MILHÕES DE CRIANÇAS VIVENDO DE CARIDADE

Miss Catherine Lenroot, chefe do Departamento de Crianças do Ministerio do Trabalho, despediu os congressistas com uma nota pessimista que quiz fazer de alento, mostrando a complicada magnitude do labor que accommettem. "Hoje em dia, disse, ha 18.000.000 de pessoas que dependem dos auxilios de emergencia para viver; destes 7.400.000 são crianças. 1.800.000 estão entre as idades de 16 e 21 annos. Milhões de crianças estão chegando á madurez, sem perspectivas de emprego, e dezenas de milhares levam uma vida nomade, escapando ás condições intoleraveis dos seus lares. O que deve maravilhar-nos, então, não é que o crime chame a nossa attenção, mas que ainda haja uma grande maioria de homens, mulheres e crianças que vivem dentro da lei".

Frente ao edificio sumptuoso de "Filhas da Revolução Americana" onde se reuniu esta Conferencia, montaram guarda, silenciosamente, immoveis, moças e moços pretos. Uma corda grossa branca, enlaçada em torno do pescoço cahia por um extremo até aos seus pés. No peito pendurava uma placa com uma inscripção de protesto porque a conferencia não se occupava de reprimir os lynchamentos. Mas não era assim. A quinta resolução diz: — "A Conferencia condemna o uso de methodos, nos conflictos industriaes e antagonismos raciaes, que não estejam de accordo com os procedimentos da ordem e da lei..."

Universidades Officiaes e Universidades Livres

O poblema do ensino superior é um dos mais sérios, actualmente, no Brasil. Como paiz em pleno progresso intellectual, de todos os seus recantos affluem á Capital Federal, annualmente, cada vez mais estudantes que, tendo concluido seus estudos de humanidades, anseiam por ingressar nas faculdades.

As nossas escolas superiores, porém, têm um numero limitado de matriculas. Por isso, a maioria dos jovens não consegue vêr satisfeita sua aspiração. Seria, no entanto, justo que elles perdessem um tempo precioso de sua existencia, á espera de vaga nos proximos annos lectivos?

A resposta é natural, instinctiva. Não! Seria iniquo. Por isso mesmo, o governo pensou solucionar o problema autorizando a criação de estabelecimentos livres de ensino superior. Essas escolas deveriam obedecer em tudo ás exigencias de suas congeneres officiaes. Apenas teriam autonomia financeira.

O resultado, porém, não foi de todo satisfatorio. E' bem verdade que assim se conseguiu logar para todos os desejosos de obter o preparo necessario ao exercicio da profissão liberal que almejavam. Mas houve abusos. As escolas superiores livres nasceram como cogumelos, depois da chuva. E, o que é peor, usaram de processos nem sempre escrupulosos para attrair alumnos.

Para debellar o grande mal que assim se origina, só ha, a nosso vêr, uma saida. Congregar essas faculdades numa só Universidade Livre, officializada pelo Governo Federal. No Rio, a Escola de Direito, a Escola de Medicina e Cirurgia Hahnamanniana, as faculdades das universidades libres do Districto e da Capital Federal formariam, por exemplo, uma Universidade Livre, officializada, forte financeira e moralmente.

Isso em absoluto não iria de encontro aos systemas de outros paizes civilizados do mundo. Nos Etados Unidos, por exemplo, ha cidades como Nova York, Chicago, etc., que possuem mais de uma universidade, onde, porém, nem por isso o ensino superior deixa de ser moralizado.

No dia em que os dirigentes das nossas escolas superiores livres formarem uma só unidade, cohesa e forte, estará resolvida a momentosa questão de amplitude e moralização do ensino superior.

ERNESTO VINHAES

MOVEIS?
OS MAIS ATTRAENTES — SATISFAZEM TODAS AS EXIGENCIAS
Melhores condições e minimos preços.
A. F. COSTA — 27, Andradas, 27

VEM AHI O CARNAVAL

Paiz do carnaval

Nossa terra hospitaleira,
Nosso Brasil sem igual,
Tudo cheira
A Carnaval.

As moças andam tão pinta-
[das
Que parecem mascaradas.
E exhibem taes vestidos
Com tantas côres sortidas
Que parecem allegorias,
Ou fantasias...

A folia é tão latente,
Com tanta força medra
Que se faz bloco de gente,
E se faz bloco de pedra...

"SATAN" VAE LANÇAR UM OPUSCULO DE SAMBAS MARCHAS E EMBOLADAS

"Satan", o nosso antigo collega da Chronica Carnavalesca de parceria com o musicista do Norte Pedro Silva, "Piauhy", dentro de poucos dias, lançará em publico um opusculo contendo varios sambas, marchas e emboladas carnavalescas, trabalho esse que, certamente, constituirá um ruidoso successo no carnaval do corrente anno.

Além das letras, o trabalho de "Satan", traz as partituras para piano, o que muito facilitará a aprendizagem dos musicos, a todos aquelles que se agradarem de uma qualquer das letras.

Dentre os sambas que vão ser publicados no alludido opusculo destacamos o seguinte:

Papagaio ! ! !

Papagaio come milho,
Periquito leva a fama...
E' ditado muito antigo
Que se fala e se declama,
O dinheiro está voando,
Cala a bocca ! não reclama !
Papagaio como o milho,
Piriquito leva a fama...

Papagaio come o milho,
Periquito leva a fama...
O que será do futuro
Se a vergonha virou lama,
Quem foi que passou a noite
Deitado na minha cama ?
Papagaio come o milho,
Periquito leva a fama...

Papagaio como o milho,
Periquito leva a fama...
A mentira está na ponta
A verdade agora, infama
Teu "bugalow" está na "conta"
Muita gente, o vendo, exclama:
Papagaio come o milho,
Periquito leva a fama...

OS SOCIOS DO C. C. C. VÃO VOTAR NO PLEITO PARA ELEIÇÃO DA RAINHA DO BAILE DAS ACTRIZES

A secretaria do Centro Carioca dos Chronistas Carnavalescos recebeu da directoria da Casa dos Artistas um officio pedindo a relação dos associados daquella associação de classe que desejarem votar no concurso para eleição da Rainha do Baile das Actrizes. Na séde do C. C. C. C., á praça Olavo Bilac, 11-1º, das 8 ás 20 horas, o sr. Regal, pelo phone 22-0664.

PENHA CLUB

A estréa da "Embaixada Maravilhas"

Os recreativistas da zona leopoldinense aguardam com grande ansiedade, a apresentação da "Embaixada Maravilhosa" que, reunindo denodados foliões, acaba de ser fundada no Penha Club.

O "debut" deste novel nucleo do victorioso gremio auriverde da estação que o denomina, se fará na noite de 16 do corrente com um estupendo baile que surprenderá os associados e gentis frequentadoras do salão onde será levado a effeito.

José Linhares, José Rocha (Barcellos), Accacio Salgueiro, Mario Silva, e todos os que integram a maravilhosa embaixada, resolveram unanimemente que a sua festa inaugural fosse em homenagem á Cezar Ladeira, já tendo sido convidado o popular "speaker" da P. R. A. 3

CARNAVAL DO NORTE

A Jazz-band Academica do Recife vem ao Rio

Embarcou para o Rio, afim de apresentar aos foliões da "Cidade Maravilhosa" a musica caracteristica nortista a Jazz-band Academica do Recife, que traz como chefe e delegado da Federação Carnavalesca Pernambucana, doutorando Vicente de Andrade Lima, figura de marcado relevo nos meios universitarios da capital de Pernambuco.

Apresentando o doutorando Vicente de Andrade Lima, a Associação de Imprensa Pernambucana enviou um officio ao dr. Herbert Moses, presidente da Associação Brasileira de Imprensa.

A BATALHA DO PROXIMO DIA 16, PROMOVIDA PELO C. R. FLAMENGO, NA PRAIA DO FLAMENGO

Promette revestir-se de um grande brilhantismo a grande batalha de confetti, serpentinas e lanças-perfume que a directoria do Club de Regatas do Flamengo está promovendo para o proximo sabbado, dia 16, na Praia do Flamengo, entre as ruas Silveira Martins e Dois de Dezembro, cujo percurso será feéricamente illuminado e serão armados tres artisticos coretos.

Haverá distribuição de diversos premios, sendo uma "taça" ao automovel mais animado, uma "taça" ao bloco mais original e um "palhaço" ao mascarado ou fantasiado avulso mais engraçado.

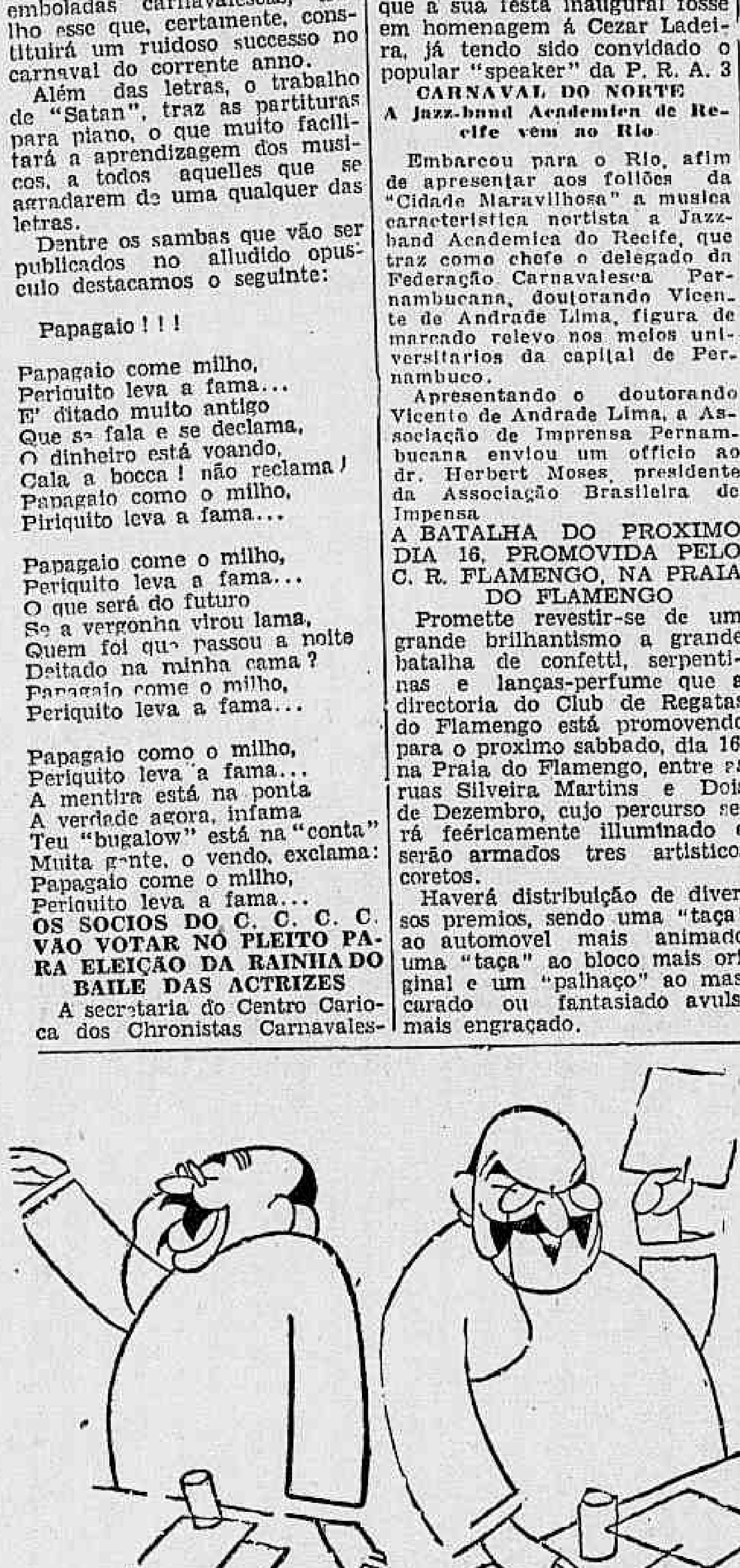

BOLAS DE LARANJAS...

Era o dia 5 do mez que corre.

Os chronistas carnavalescos homenageavam K. Nôa, presidente do "C. C. C. C." com um almoço no "Arraial".

Quasi todos os manifestantes já ali se encontravam, inclusive o homenageado.

Iam sentar-se á mesa. Nisto, um senhor gordo, de rosto largo, physionomia satisfeita, de chapéo côco e guarda-chuva no braço, entrou pela porta a dentro, com passo cadenciado fazendo brilhar o "pince-nez" sem aro. Pendurou o côco e o guarda-chuva, olhou por cima dos vidros e encaminhou-se para Antonio Velloso. Quando o alcançou, abraçou-o e dirigiu-se mansamente para um logar vasio. Sentou-se e aguardou serenamente sob os olhares curiosos de alguns circunstantes.

Comeu bem e bebeu melhor. Ao fim do banquete fizeram-se ouvir varios oradores e ninguem sabe porque o homemzinho tinha cara de orador e orador parlamentar, tanto assim que toda a gente esperava que, de um momento para outro, elle se levantasse e dissesse um daquelles longos discursos, prodigo em considerações pesadas, austeras e esta supposição mais se robusteceu quando elle tirou do bolso uns papeis escriptos e collocou-os ao seu lado, na mesa.

Um orador acabava de fazer uma emocionante allocutoria á homenagem que se prestava á "K. Nôa". Silenciados os applausos o homemzinho tomou os papeis de cima da mesa e todos, instinctivamente, o olharam. Elle olhou sorrindo os mais proximos e poz-se a abanar-se com elles.

Outro orador se fez ouvir. Um discurso longo mas vibrante. O homemzinho olhava e sorria, placido. Novos applausos, novos olhares. E o homem gordo nada.

Mais outro orador. Ainda outro. E o homemzinho sorrindo e applaudindo adiposamente...

Depois K. Nôa falou. Falou emocionado. Disse da sua perturbação deante de tanta prova de solida camaradagem. Quando o presidente dos quatro "cês" acabou uma longa salva de palmas estrugiu. Muitos se levantaram e foram abraçar "K. Nôa". Velloso tinha a voz e os olhos turvos.

O homemzinho não sahia da sua postura calma, invejavel. Sorria, applaudia e enfiava tremendamente, chopps, uns atrás dos outros. Quando os animos serenaram todos se voltaram novamente para o homem gordo. Elle se levantara... Sensação!... Todos na expectativa. Endireitou o corpo, tomou os papeis na mão esquerda, estendeu a direita e gritou para o garçon:

— Garcon, mais um chopp!...

Tableau.

ABBADE.

SERA' HOJE O JULGAMENTO FINAL DAS MUSICAS CARNAVALESCAS NO THEATRO JOÃO CAETANO. - GRANDE BATALHA DE CONFETTI, NA RUA DO CATTETE, PROMOVIDA PELO FLOR DO ABACATE. - OS CORDÕES DA BOLA PRETA E DOS LARANJAS PROSEGUEM, HOJE, AS SUAS "FARRAS". - TODOS OS GRANDES CLUBS REALIZARAM HONTEM, E CONTINUAM HOJE AS FESTAS. — BAILES E BATALHAS DE CONFETTI ANNUNCIADAS.

Quatro Casos Interessantes do Concurso Musical da Prefeitura

Rejeitada, sem discussão, a marcha de André Filho — Gomes Filho, a "Serenata de Schubert" e um Arlequim malandro que vae decidir — A "Garota Colóssal", de Ary e Nássara, não conseguiu agradar os "technicos" da commissão — O popular "Donga" diz que foi sacrificado pelo "Bicho Papão"

Kid Pepe "papavel" do concurso de sambas e marchas

O Rio follião assistirá, hoje á prova final do concurso de marchas e sambas, patrocinado pela Prefeitura Municipal. A commissão encarregada de seleccionar, entre as 171 musicas inscriptas, ás 20 marchas e sambas que chegam, hoje, á prova final, é composta dos dr. Alfredo Pessoa, encarregado de Turismo, o "sportman" "Rainha" secretario; o dr. Herbert Moses, presidente da A. B. I., o jornalista Rubem Araujo substituindo Flavio Costa, presidente da União das Escolas de Sambas; o dr. Murtinho Nobre; o coronel Santos Sobrinho, presidente da Federação dos Grandes Clubs Carnavalescos e o capitão Rocha Soutello, presidente da Federação das Pequenas Sociedades.

Na eliminatoria realizada sabbado, 2 do corrente, das 171 musicas inscriptas, foram seleccionadas 49 marchas e 40 sambas, tendo a commissão funccionado com a ausencia do dr. Herbert Moses, presidente da A. B. I., que justificou a sua falta. Foi adoptado o criterio da selecção, por melodia. Ficaram, dessa prova preliminar 89 musicas para a selecção eleminatoria que se realizou segunda-feira passada, sendo seleccionados, na parte da manhã os sambas que ficaram reduzidos á quinze, até que na segunda execução foram classificados os dez numeros seguintes:

Implorar, de Kid Pepe e Germano Augusto — A cuica tá roncando, de Raul Torres — De madrugada, de Vicente Paiva e Haroldo Lobo — Eu Sonhei e Foi Ella, de Ary Barroso — Não deixo Saudades, de Roberto Martins e Manoel Ferreira — Coração, de Synval Silva — Cadê a fantasia, de Walfrido Silva e Wilson Baptista — Tira a minha letra do teu lenço, de Walfrido Silva e Agradeças a mim, de Ismael Silva.

Lamartine Babo

Na parte da tarde, quando procediam a selecção das marchas, registaram-se quatro casos interessantes. "Ciganinha do meu coração", a marcha "do abafa", de André Filho, o homem que é bacharel duas vezes — em direito e no samba —, foi rejeitada sem grandes discussões. "Garota Colossal", a grande esperança de Antonio Nassara e Ary Barroso, não conseguiu agradar os technicos musicaes e foi "por agua abaixo". "Bicho Papão", o decalque extravagante da conhecida marcha "Segura esta mulher", tambem foi cortada, embora seu autor, o popular "Donga" tenha declarado que foi sacrificado pela commissão. "Gosto de você no duro" foi o quarto caso pittoresco que a commissão teve que resolver. Gomes Filho fez uma optima

Ary Barroso, revistographo consagrado, musicista de grande inspiração. E' o autor do "Foi Ella"...

primeira parte para a sua marcha e, na segunda parte, esquecendo-se da immortalidade de Schubert, transformou a "serenata" da "Symphonia Inacabada" que o saudoso flautista patricio Patapio Silva glorificava, em simples marcha de estylo popular na qual só o "Arlequim malando é que decidiu sua propriedade. "Resultado: Noves fóra nada. Desclassificada. "Illuminada" como diz o "Caixa d'Oculos" do Abacate. No final da selecção foram classificadas as seguintes marchas:

Te já, de Assis Valente — Cidade Maravilhosa, de André Filho — Muita gente tem falado de você, Arnaldo Pescuma e Mario Paulo — Joia falsa, de Oswaldo Santiago — Deixa a lua socegada, de João de Barro e Alberto Ribeiro — Vem meu amor, de Saint Clair Senna — Gráo 10, de Ary Barroso e Lamartine Babo — Coração Ingrato, de Nassara e Frazão — Salada Portugueza, de Paulo Barbosa e Olha p'ro céo, de Cyro de Souza.

OS PAPAVEIS

Segundo ouvimos de um "technico" da commissão não se toma em consideração o valor carnavalesco da musica. E' preciso que ella seja popular. Tenha sido bem tocada no disco, no radio e no assobio do garoto que o K. Lixto creou. Tendo popularidade e acceitação no meio folionico, a musica conseguiu o principal factor para a victoria final no certame de marchas e sambas" para o Carnaval" organizado pela Prefeitura.

Em face da declaração que

Oswaldo Santiago, outro provavel do concurso. Santiago é o autor de "Você me pareceu sincera"...

nos fez, verbalmente, um dos componentes da commissão, com respeito á popularidade da musica como principal factor de victoria, acreditamos que os mais "papaveis" á classificação final sejam:

Kid Pepe, Ary Barroso, Ismael Silva e Vicente Paiva, nos sambas e Assis Valente, Oswaldo Santiago, Nassara e Frazão, Cyro de Souza e Ary Barroso, nas marchas.

Aguardemos o resultado final que, hoje ás 20 horas, a commissão trará ao conhecimento do publico que é o supremo juiz e julgador.

O "DIA DO TURISMO"

E o imponente prestito artistico e allegorico que o C. C. C. C. fará desfilar sabbado de Carnaval na Avenida

No cumprimento do programma official do Centro Carioca apresentado á directoria geral dos Chronistas Carnavalescos de Turismo para o Carnaval de 1935, será realizado no sabbado gordo, em nossa principal arteria, o desfile de um grande Prestito allegorico-civico e humoristico, em honra dos turistas estrangeiros que nos visitarão e do governador da cidade.

O carro principal do prestito medirá 48 metros e os artistas que confeccionaram o "croquis" da "Cidade Maravilhosa" ao seu Governador" resolveram que dessa homenagem participassem todos os principaes bairros da metropole brasileira, sendo resolvido tambem que esse desfile parte integrante da officialização do "Dia do Turismo". Innumeras pequenas sociedades carnavalescas já requereram inscripção para participarem do prestito do Centro Carioca dos Chronistas Carnavalescos.

CENTRO GALLEGO

E' com um mixto de sympathia e ansiedade, que está sendo esperado o grande baile á fantasia, que os infatigaveis Bohemios, realizarão no proximo dia 16 de fevereiro, nos salões do Centro Gallego, que iniciará os festejos carnavalsecos internos daquella sociedade.

Após alguma escolha, ficou deliberado que impulsionaria as dansas o "Yankee Jazzband".

BOLA PRETA

Hoje proseguem os divertimentos

Cansadinhos, um pouquinho cansadinhos da farrinha de hontem, os rapazes da casa da alegria que está installada á rua 13 de Maio, vão fazer uma demonstração da sua pujança proseguindo os seus innocentes divertimentos.

Lá estarão K. Veirinha, Pato Rebolão, Bricio, Gengiva, Guimar e seus "irmãos", dansando ao som do "Gráo 10", "Coração Ingrato" e outras melodias provocadoras que estão sendo cantadas em louvor ao deus follião e fuzarqueiro que acode pelo dissylabo de Momo.

Tambem as meninas. As sempre, estimadas rapariguinhas que enfeitam e alegram a Bola comparecerão á tertulia, dobrando a parada.

OS BAILES COLORIDOS

Todo o Rio está grandemente impressionado com a realisação dos allucinantes Bailes Coloridos, no Palacio das Festas. E' que esses bailes se caracterisam pela novidade, fugindo completamente a tudo que se tem feito nos ultimos annos. Começando pela illuminação combinada de côres varias, que produzem aspecto deslumbrante, e depois a decoração maravilhosa pelo luxo e originalidade e ainda pela musica, que será executada por uma grande orchestra, composta dos melhores professores e que, dividida em turmas, tocará, ininterruptamente, a noite inteira.

Alem disso, esses bailes vão ser realisados no melhor e maior salão do Rio, arejado naturalmente pela brisa do mar, de modo que sem precisar a ventilação artificial, terá sempre uma temperatura agradavel. E a frequencia desses bailes será das mais distinctas e elegantes, apresentando-se em ricas toilettes.

Nada faltará, pois, para que os Bailes Coloridos, marquem a maior victoria das festas de Momo.

A DE HOJE

O dr. Alfredo Pessôa, si continuar a comparecer assiduamente ás festas e reuniões carnavalescas como o vem fazendo até então, acabará sendo um dos mais heroicos soldados do batalhão que Momo aquartellou nessa Sebastianopolis.

Onde houver uma reunião de foliões, nella estará, sem duvida, o activo sub-director de Turismo.

Festa no "poleiro", s. ex. sem receio que alguma gatinha desabusada lhe dê um arranhão, comparece... Batalha do C. C. C. O dr. Pessôa sobe ao coreto de terno preto, contrastando com a cabelleira do Fofinho... Almoço dos "4 cês". Ao lado do K. Nôa, como qualquer rower victorioso, o dr. Alfredo empunha o garfo...

Um dia destes s. ex. chamou os presidentes dos 7 cês (dos 3 e dos 4) e disse-lhes:

— Desejo conhecer todos os chronistas. Tragam-nos todos aqui.

No dia seguinte, lá estava no seu gabinete um verdadeiro "bric-á-brac": carrapeta, caneta, picareta, carimbo, caico, e até uma maytaca de correntinha ao pé, presa á gaiola, como se fôra um louro de illustre senhora poloneza.

S. ex. olhou toda aquella gente e descobriu, no fim, atraz de todos, o nariz do Bianna. Sorriu. Estendeu a dextra na direcção do volumoso apparelho nasal do Jayme e perguntou:

— O que é isso?! Como é que vocês põem o chronista da "Vanguarda", na rectaguarda?

JOTA EFEGÊ.

O BAILE A' FANTASIA SABBADO NO ELDORADO DANCING

A nota maxima da elegancia carnavalesca vae ser dada na noite de sabbado nos luxuosos salões do "Eldorado Dancing", a apreciada casa de diversões do Rio.

O "Conde" e a "Condessa" que tão intelligentemente dirigem os destinos desta apreciada casa, apresentarão na noite de sabbado as ultimas novidades carnavalescas.

A "Eldorado Jazz", do maestro Jorge Paiva tocará ininterruptamente até alta madrugada, executando o seu estridente repertorio carnavalesco de 1935.

Assim sendo, promette alcançar grande successo o baile a fantasia de saabbado, á noite no Eldorado Dancing, o ponto de reunião dos principes, Reis, Condes e Condessas do nosso carnaval.

O BAILE A' MOMO, NO PALACIO DAS FESTAS, TERA' ESTE ANNO, O MAXIMO ESPLENDOR

Vão começar na segunda-feira proxima os trabalhos da ornamentação do Palacio das Festas para o monumental baile á fantasia de 23 do corrente, em homenagem á Rei Momo que, nesse dia, fará a sua entrada triumphal na cidade.

A decoração sumptuosa do magnifico salão da Feira de Amostras é obra de Jayme Silva, o scenographo tantas vezes victorioso apresentará um trabalho magnifico, talvez a sua melhor e mais completa producção artistica. Vinte e cinco dias foram consumidos nos trabalhos de pintura, o que deixa antever a grandiosidade do projecto elaborado por Jayme Silva, para o baile a realizar-se a 23 do corrente, no recinto da Feira de Amostras.

Duas jazz-orchestras já foram contratadas, sendo ainda pensamento dos organizadores da grande festa á Momo, idealizar uma série de novidades que darão á noite desse dia todo o encantamento possivel.

Os ingressos para a festa estão sendo procurados com vivo interesse. Poucas são as mesas reservadas que ainda não foram tomadas com uma antecipação que deixa ver claramente o retumbante successo que coroará, este anno, o baile a Momo, no Palacio das Festas.

OS PREPARATIVOS PARA A "FESTA DA IMPRENSA", NO JOÃO CAETANO

Os preparativos para o grande baile de mascaras que assignalará o Carnaval dos Jornalistas, a realizar-se no Theatro João Caetano, a 26 de fevereiro corrente, já vão bastante adeantados. O cunho de alta distincção e elegancia que os organizadores desta festa resolveram imprimir-lhe, está obtendo as mais significativas adhesões do mundanismo e do corpo diplomatico acreditado junto ao governo brasileiro. Os ingressos para essa festa excepcional, patrocinada pela Associação Brasileira de Imprensa, serão postos á venda amanhã na bilheteria do Municipal, e no proximo dia 14 a directoria do C. C. C., offerecerá na séde da A. B. I., um cocktail aos redactores das secções de carnaval dos jornaes cariocas

(Continúa na 23ª pagina)

UM QUADRO CARNAVALESCO

Por toda a parte só se houve dizer: — O Carnaval já vem bem pertinho...

E' nos trens, nos bondes, nos cafés e em quasi todas as casas de familia...

O povo carioca que é por excellencia carnavalesco e por todo mundo considerado o campeão da pagodeira, tem o germen psychologico da alegria dentro d'alma...

Uma vez, defrontando-me com um desses carnavalescos, frequentador assiduo dos Democraticos, terminada uma dessas contradansas amaxixadas, a fronte banhada pelo suor e o cabello em desalinho, perguntei-lhe :

— Que preferes, estar aqui dentro, em pleno Carnaval, rodopiando junto ao corpo dessas lymphas seductoras, ébrio de gozo e exausto pela volupia, rodando sempre sem parar, ou o bolso recheiado com 50 pacotes, barriga farta e o corpo em repouso ?

Mais que depressa buzinou-me aos ouvidos :

— Eu prefiro estar aqui dentro, neste ambiente doce e encantador, sentindo o divinal perfume que exhala esta carne de mulher formosa, ao contacto arfante de seus seios seductores que bailam para cima e para baixo. Sinto, ao rythmo da contradança, um mundo desconhecido de gozo e prazer...

E continuou :

— Que importa que eu me esfalfe e que, vencido pelo extase e morto pela fadiga, não mais me possa pôr em pé...

Que importa o preconceito lá fóra, da sociedade, se esta, já de todo corrompida procura maneirosa e astuciosamente apparentar aquillo que não é...

Depois... olha, vês aquelle grupo que ali está? São tres. Aquelle é um dos irmãos, o outro é primo e aquelle outro é um conhecido da familia. Rapaz formado em direito e filho de um illustre engenheiro. No entanto, aqui se encontram presentes no gozo e no prazer...

Lá fóra representam a sociedade altiva e severa de extravagantes preconceitos. Aqui dentro é o que se vê, o deboche desbragado e bebedos de gozo e de prazer dão hurrhas ao deus Momo...

Sociedade de duas medidas. Tão depressa ri como tão depressa chora !

• • •

Deixei o amigo entregue áquella doce volupia e, lépido e ligeiro, fui em procura de uma cadeira, a um canto do salão, onde, mais a vontade pudésse presencear aquelle extraordinario espectaculo...

• • •

O dia já vinha despontando... Muitos dos foliões em companhia de damas, pelo braço, passavam pela porta principal, em direcção á rua. Caras macillentas, desfiguradas que o "rouge" e o carmin não ousaram esconder a fadiga, vão tropegos e somnolentos em caminho de seus lares...

Sêres que se definham e morrem embalados no gozo fantasmagorico que dura tão pouco.

Que fazer, na vida terrestre, que só dôres e lagrimas ha, se na melhor das opportunidades, não aproveitarmos afogar tantos dissabores no riso debochado ?!...

Toca para a pandega, queridos carnavalescos. E vós, amaveis e gentis folionas, batei o pé em casa e saiam para a rua que o Carnaval já vem pertinho..

DIMAS.

De Norte a Sul do Paiz, "Allô... Alló... Brasil!" Vem Batendo Todos os Records de Bilheteria!

CINEMA!

Dorit Kreysler em uma scena de "Gozae a Vida"

"Não Tarda!"

TIRANDO GRANDES RECTAS, O "BOCA LARGA" VEM AHI, VELOZ, E AMANHÃ VAI ENCHER DE "FANS" E DE BERROS O PALACIO, "PEDALANDO COM GOSTO"!

"Pedalando Com Gosto" (Six Day Bike Rider) é a mais recente manifestação desse cerebro onde não ha miolo "O Boca Larga" vem desenvolvendo uma velocidade que tem encabulado o Irineu Corrêa e os V8 de qualquer marca! Depois de atravessar o nordeste onde atropellou dois "caibras de Lampeão", de ter engulido algumas bahianas, quando atravessou toda a terra do Senhor do Bomfim, o maluco entrou na estrada Rio S. Paulo e vem por ahi, desabaladamente, não respeitando postes nem signaes vermelhos. Como sabem, o Boca Larga só para esfregar mais gazolina nas canellas, riscar um phosphoro, e com as "gambias" em fogo, prosegue vertiginosamente, como um bolido, engolindo (é bem o termo), kilometros! A Inspectoria de Vehiculos, que andou numa azafama indescriptivel, desistiu de encontrar um "geito" de proteger os postes da Light espalhados pela cidade e, assim, prevenimos á população, que se acautele, não atravesse as ruas sem grandes cuidados. Se querem ver o homem, esperem pelas duas horas da tarde, amanhã, no Palacio, onde o nosso conhecidissimo doido varrido, vai entrar "Pedalando Com Gosto"!

"Voando para o Rio", amanhã no Broadway

Mais do que todas as embaixadas, mais de que todos os enviados especiaes, "Voando para o Rio", fez a propaganda do Brasil no estrangeiro.

Em todas as cidades da America, da Europa, da Asia, lá mesmo nos extremos limites do mundo, em Shanghai, a admiravel producção da RKO-Radio levou o nome da nossa patria e exibiu as bellezas sem par de sua capital.

Toda a gente diz que o Rio é uma cidade linda, encantada, maravilhosa. Mas pouca gente conhece, de vista, essas maravilhas tão decantadas. Difficuldades de toda a sorte impedem a vinda dos touristes, e quem ouve as coisas contadas a respeito do Rio pensa logo que é exaggero do narrador.

"Voando para o Rio", porém, destruiu a descrença, deu a prova provada, palpavel, incontestavel da existencia daquellas maravilhas cariocas. E em toda a parte do mundo, se ficou sabendo que o Rio existe, é bello, moderno, tem conforto e civilisação.

Está de parabens do Broadway-Programma pela magnifica idéa de refrisar, amanhã, "Voando para o Rio".

"Regeneração do Medico"

Mostrando mais uma faceta do temperamento artistico e interpretativo de um grande artista, a Fox Film editou em uma producção cinematographica de Jesse L. Lasky, a novella "Grand Canary" que recebeu o baptismo em portuguez de — Regeneração do Medico — estando confiado o seu principal personagem a Warner Baxter, o heroe de multiplas pelliculas de valor e successo. Acompanha o grande amante da tela nesta jornada de emoção e romance, Madge Evans uma estrellinha de elegancia e belleza que torna as scenas deste film em momentos de extase e emoção.

Romance decalcado na realidade e por isso mesmo povoado de sensação, ha instantes de uma absoluta e encantadora e contagiosa harmonia. Tem assim os frequentadores do Rex um programma sensacional e bello, como este que offerece a Fox através os primores deste film que servirá para seu programma a partir de segunda-feira proxima!

Maxine Doyle e o "Bocca Larga" as estrellas de "Pedalando com Gosto" que o Palacio Theatro nos vae dar amanhã

Randolph Scott em "O ultimo assalto". Romance de Zane Grey, um film Paramount que o Pathé Palace vae exibir amanhã.

Constante Bennett a heroina de "Repudiada", o proximo film da Metro no Palacio Theatro

A proposito de "Bairro dos Artistas"

UMA ANEDOCTA DE CHARLIE CHAPLIN

Ha annos, aproveitando a sua passagem por Paris, Charlie Chaplin, como todas as grandes vedettas do écran, fez questão de conhecer Montparnasses.

Bem claro, não tardou muito que lhe descobrissem o incognito. Reconhecido e calorosamente acclamado por todo o publico que enchia o café e pelo pessoal do estabelecimento, elle cumprimentou a multidão com um amplo sorriso dos seus.

Um dos seus admiradores — nada menos que o sympathico Henry Garat, a quem na proxima semana veremos interpretar "Bairro dos Artistas" com Mag Lemonnier — deu-se a conhecer, e referiu-se á habilidade com que Alexandre Korda conseguira precisamente reconstituir nos studios da Paramount em Joinville, o cabaret em que naquelle momento estavam, contractando, para maior realismo das scenas, duzentos legitimos "montparnos".

Esse detalhe teve o dom de interessar a Charlie.

— Indeed? — perguntou.

— Yes... Sure...

— E os "montparnos" para retribuirem a gentileza que lhes foi feita, convidaram-nos a nos, artistas, a vir passar algumas hojas hoje nos seus dominios, o que me vale agora o prazer de apertar a mão ao grande mestre...

— Old chap... — disse modestamente Chaplin.

E os dois vedettas, um maior outro menor, tendo assim feito um mais intimo conhecimento, sellaram o prazer do encontro com mais duas taças de "extra-dry".

"Bairro dos Artistas" estará na téla do Imperio na proxima semana.

"Repudiada"

Proximamente a Metro apresentará, no Palacio, "Repudiada" (The Ooutcast Lady), que não é outro film senão o que Constance Bennett e Herbert Marshall interpretaram mediante adaptação da mais famosa das novellas de Michael Arlen: ""The Green Ht".

Constance Bennett surge elegantissima e com uma sensibilidade que talvez possamos classificar como nova, vibrando no papel de Iris March, a grande amorosa a quem qualquer ventura no amor é negada — o que a leva á renuncia total do que a vida lhe poderia prodigalizar mesmo de illusorio...

Robert Z. Leonard foi o escolhido pela Metro para dirigir esse film de luxo e de emoções finissimas, que apresenta Constance Bennett num papel que falará de perto ao coração, á alma de todas as mulheres amorosas.

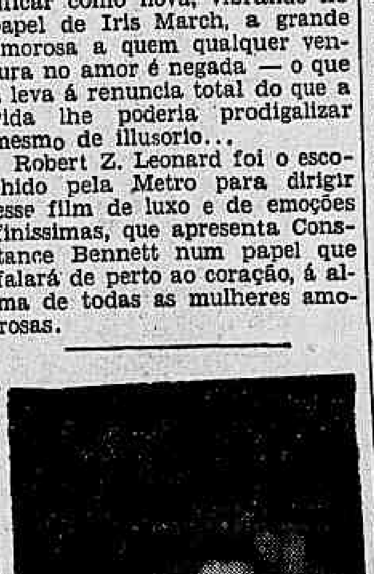

Kathe von Nagy em uma scena de "Rosas Vermelhas"

"Gozae a Vida!" — indo amanhã ao cinema Gloria

Quem não ama "gozar a vida?" Si lhe disserem, amigo leitor, e a vós linda leitora: — "Gozae a Vida!" achareis o conselho esplendido. Aliás é tão facil dizer isso... Outros dizem, por exemplo: "beba mais leite!", e ha quem seja ainda mais peremptorio no imperativo — "fique rico!". Mas aqui é a Ufa quem nos diz "Gozae a Vida", e não sómente o diz, como nos ensina o meio de fazer. Começa por achar que para gozar a vida é preciso de... dinheiro. Pois então um conselho primordial: — fazei economia! Com um pouco de economia se vae juntando o necessario para que todos os annos se goze um pouco de vida e a vida, descançando da labuta quotidiana. E a Ufa, que nos dá esses dois conselhos nos mostra o que fez Dorit Kreysler, uma das mais bellas estrellas dos studios de Neubabelsberg.

Dorit, simples empregada em um restaurante, teve um dia vontade de ser servida tambem. E o que fez? Tomou férias. Foi para um hotel nos Alpes bavaros. E lá, mettida em lãs, os pés em skis, não differençava de nenhuma outra. Si differençava era para melhor, pois que é linda e elegante... E teve um flirt adoravel... Mas... uma simples empregadinha de restaurante? Que importa, si o sol nasce para todos, e a vida foi feita para gozar?

Mas muita gente não está em condições de ir para um hotel de verão, desde já. Talvez que suas economias ainda não cheguem para as despezas... Pois então um novo conselho:—"Gozae a Vida!" indo ver esse film interessantissimo que o Programma Art passa a exibir a começar de amanhã, no cinema Gloria.

Mesmo depois de conhecel-o, não conte a ninguem o desfecho do "Ultimo Gentilhomem"!

As pessoas muito habituadas a frequentar cinema, affirmam que tanta é a sua experiencia que em regra geral, na segunda ou terceira parte de um film, já sabem infallivelmente qual será o seu desfecho. E' sempre na certa o castigo do máo e a victoria do bom, o casamento da mocinha com o galã, ou quando se trata de uma comedia á Eddie Cantor, tudo tem como remate um "gag" de maior hilaridade. Pois em "O Ultimo Gentilhomem", toda a argucia do "fan", mesmo o mais familiarisado com os desfechos convencionaes do cinema, vão encontrar motivo para fazer um "test" definitivo nesse sentido. O protagonista de "O Ultimo Gentilhomem" — George Arliss — morre uns dez minutos antes de terminar o film. Mas morre de verdade! E tudo se apresenta, a partir dahi, complicadissimo, pois a solução da trama que serve de motivo ao film, exige a presença do protagonista, que é o maravilhoso interprete de "A Casa de Rottischild". De que maneira terminará, então, "O Ultimo Gentilhomem"?

Temos certeza que nem você, nem ninguem, poderá adivinhar, a menos que qualquer informação nesse sentido tenha colhido em alguma publicação americana. Mas si não tem essa informação, valhe-se do ensejo para divertir o espirito, e paça esforços mentaes para adivinhar o remate do film interessantissimo que a "United Artists" vae estrear amanhã, no Odeon. Mesmo depois de conhecel-o, não o conte a ninguem para saber até onde vae a argucia dos outros "fans" seus conhecidos...

"O ultimo assalto" — amanhã no Pathé Palace

A' frente de um punhado de homens destemidos, corajosos e resolutos, surge a figura mascula e sympathica de Randolph Scott, que tem a chefia dos Cavalleiros de Utah.

Estes acamparam perto da cidade de Arizona, onde foram descobertos veios de ouro. Elles nada temem. Bem sabem que perigos não hão de faltar, mas, a coragem sobrepuja tudo. Hão de lutar e vencer.

E de facto, mais tarde, surgem as mais tremendas complicações e ciladas. Jim Cleves, um dos mais destemidos do grupo, fôra injustamente accusado de morte. Elle precisa se defender e na ansia de liberdade e rehabilitação, empreende uma fuga perigosissima.

"O Ultimo Assalto" é um film que exalta a bravura, a lealdade e a audacia. As scenas são muito atraentes, romanticas e admiraveis, realçadas pela magnifica interpretação que lhe emprestam os artistas.

George Arliss, o genial interprete de "A Casa de Rothschild", que veremos amanhã na super-producção da "20 Century" O ULTIMO GENTILHOMEM, distribuida pela United Artists

"Viva Villa", amanhã, no Pathé

O MELHOR TRABALHO DRAMATICO DE WALLACE BEERY

Viva Villa, é de tanto valor, que conquistou a medalha de ouro em 1933. A acção é violentissima. O odio, a vingança, a selvageria, o arrojo se alliaram, dando logar a que se succedam scenas fortissimas, oriundas de taes sentimentos.

Viva Villa estará no Pathésinho, amanhã, segunda-feira, de 11 a 13 deste, satisfazendo assim os desejos do publico.

Mais um excellente programma offerecido pelo mais popular dos cinemas.

Dolores del Rio e Raul Roulien em "Voando para o Rio" que o Broadway vae exibir amanhã

Uma comedia musicada — cheia de encantos e de malicia — "Rosas Viennenses"

"Rosas Viennenses" é a narração da vida da côrte daquella imperatriz, em que os costumes, si não eram dissolutos, tambem não eram os de um convento. As aventuras amorosas e galantes eram de todos os dias; os Romeus escalando varandas de outras Julietas, no proprio Paço Imperial, eram em grande numero, cada noite. Os amores platonicos, tão proprios tambem daquella época, iam tambem este film, que a critica disse um dos mais admiraveis feitos até hoje, e que forçosamente vae encher o Odeon, a partir do proximo dia 18.

Uma scena de "Regeneração do Medico", um film da Fox que o Rex vae estréar amanhã.

Henri Garat e Meg Lemonier em "Bairro dos Artistas"

PHYMATOSAN
AGE
COM SEGURANÇA
NA
FRAQUEZA PULMONAR

Seu terno é velho?

Fica novo virando pelo avesso tambem reforma-se e concerta-se roupa e faz-se terno de casemira a feitio, por 80$ e de brim por 40$; á rua Ledo 66, antiga São Jorge

REGINA HOTEL

Flamengo, proximo aos banhos de mar, rua Ferreira Vianna, 29, telephone e agua corrente em todos os aposentos, appartamentos com banho proprio, modernas installações de banho de duchas, bem montado salão de barbeiro e orchestra diaria. Preços modicos. Endereço telegraphico: REGINA. TELEPHONE: 5-3752

ESCOLA SUPERIOR DE COMMERCIO

FUNDADA EM 1913

Officializada pela Lei n.° 3.169, de 4 de Outubro de 1916

Aceitam-se candidatos á matricula no CURSO PROPEDEUTICO, destinado a ministrar o preparo indispensavel aos que pretendem proseguir os estudos em quaesquer dos Cursos Technicos.

PRAÇA DA REPUBLICA, 58-60

Universidade Livre do Districto Federal

Cursos diurnos e nocturnos

AUGUSTO PAULINO FILHO
E
FERNANDO PAULINO

Via urinarias. Tratamento da Blenorrhagia e suas complicações no homem e na mulher. Tratamento das doenças do estomago, vesicula biliar, intestinos.

Operações Physiotherapias. Edificio Castello. Avenida Nilo Peçanha, 151, 9° andar. - Tel. 22-7207. - Diariamente de 2 ás 7

A Agricultura e Criação

A AVEIA - Methodos de Sua Cultura

Semeadeira mecanica em trabalho

A aveia é uma das culturas que proporcionam grande rendimento, e nas fazendas de criação ella constitue optimo elemento para o gado leiteiro.

A sua cultura não exige amanhos, como milho ou batatas, não sendo necessario arar o terreno antes da semeadura.

A aveia dá-se bem em terrenos leves, sem grandes trabalhos na sua preparação.

Obtêm-se melhores rendimentos da semeadura preparada com grade de discos e de dentes, do que preparada com aradura.

E' conveniente para a cultura da aveia, effectuar-se a semeadura cedo. Como uma boa sementeira póde ser feita muito mais depressa com a grade de discos do que com o arado em terras que foram occupadas com culturas que exigiam amanhos, a economia que se faz em tempo é muito vantajosa. Duas gradagens com grade de discos, e uma com grade de dentes são sufficientes para preparar o terreno em boas condições para semear com a semeadeira de sulcos.

A aveia vegeta melhor em uma sementeira que tem seis ou sete centimetros de terra fôfa na superficie, mas é preciso que o solo por debaixo desta camada seja firme. Esta é outra razão porque a gradagem com grade de discos, é preferivel á aradura, pois não ha tempo para o terreno arado assentar-se antes da época da semeadura. Outra razão ainda porque a grade de disco é melhor, é que um campo póde ser trabalhado com a grade de discos com menores despezas, do que com o arado, portanto o trabalho mais barato, deve ser o preferido uma vez que dê os mesmos resultados.

AS SEMENTES

Se a semente de aveia que se póde obter no local é de má qualidade, deve-se exercer cuidado na escolha das sementes, factor principal para a bôa colheita. As sementes devem ser obtidas nas regiões onde o clima é igual ao local em que se vae fazer a cultura, pois, as variedades serão mais parecidas e a germinação se fará com segurança, e bom desenvolvimento. Cultivando-se uma variedade que dá bons resultados no local, é melhor semear-se sementes bem limpas desta variedade cultivada no proprio local, do que obter sementes em regiões de climas differentes. A aveia requer uns dois annos para aclimatar-se, e os melhores resultados são obtidos depois de adaptada ás condições locaes.

Quando a aveia é attingida pelas grandes chuvas de verão, depois de colhida, deve-se fazer experiencia de germinação afim de verificar se as sementes germinam bem, antes de usal-a.

Se a aveia é leve e palhacenta, tiram-se cerca de duas terças partes da mais leve com um soprador e usa-se a outra terça parte para semente. Annualmente deve-se limpar e classificar as sementes, retirando as sementes de hervas nocivas. De dois em dois annos deve-se submettel-as a um tratamento contra a ferrugem. Quando as sementes não são boas, convém passal-as por um ventilador mais do que uma vez, retirando assim as impurezas constantes de sementes de hervas estranhas. O motivo de não serem aproveitadas as sementes pequenas, é porque não se desenvolvem em plantas tão vigorosas, como as sementes grandes. As plantas fracas procedentes de sementes pequenas, produzem pouca aveia, porém se houver uniformidade nas sementes, as plantas serão vigorosas, e a colheita proporcionará um rendimento maior, chegando á maturidade na mesma época.

SEMEADURA

A menor maneira de semear aveia é com a semeadeira mecanica de grãos.

A semeadura com uma semeadeira mecanica em linhas ou sulcos produz um melhor desenvolvimento, do que a semeadura a lanço, pois todas as sementes ficam cobertas mais ou menos á mesma profundidade. Quando se semeia a lanço, algumas sementes podem não ficar cobertas emquanto outras ficarão cobertas a grande profundidade.

A germinação é melhor, quando a semeadura é feita em sulcos, produzindo um desenvolvimento maior.

Em numerosos ensaios effectuados pelas estações de demonstrações, provaram que a aveia semeada em sulcos, produziu maior rendimento do que a aveia semeada a lanço, sendo a differença grande.

A melhor profundidade a que se deve semear a aveia, varia segundo o solo e a estação. Depois de semeadas deve-se cobril-as com uma camada de terra humida de dois a dois e meio centimetros.

Semeia-se mais profundamente em solos arenosos do que em solos argilosos ou, argilo-arenosos.

SILICOL

Do Professor Dr. ERNST LAVES (HANNOVER, ALLEMANHA)

Approvado pelo Departamento Nacional de Saude Publica em 5-9-1927, sob n.º 378

GOSTO AGRADAVEL, EM COMPRIMIDOS DE 0,10 GRS. DE ACIDO SILICICO COLLOIDAL, LIGADO A' ALBUMINA E SOLUVEL NOS INTESTINOS

O MEDICAMENTO IDEAL CONTRA A TUBERCULOSE

MAXIMA ABSORPÇÃO E RETENÇÃO NO ORGANISMO

Vendedores autorizados no Brasil J. RIBEIRO BRANCO & CIA.

Rua Libero Badaró, 38-A e 38-B. Tel. [illegible] — S. Paulo

CULTURA DO FUMO

(CONCLUSÃO)

Locaes de cura. — Para obtenção de uma boa cura de fumo em folhas, são necessarios locaes especializados para o systema de cura que se deseja praticar, e que permittam maior carga para um mesmo espaço, sendo localizados nas proximidades das culturas para permittir a mais facil transformação de fumo verde em fumo curado. Nas grandes culturas os locaes de cura são construidos especialmente para o fim a que se destinam.

Entre nós, porém, as culturas de fumo para folhas são presentemente reduzidas e a sua extensão ainda não comporta installações custosas, por isso, recommendamos aos lavradores o emprego de quaesquer locaes abrigados, taes como: ranchos, paióes, galpões, etc.

No interior desses abrigos, deve ser construido um andaime de madeira, com planos superpostos, distanciados entre si cerca de 80 a 90 cm. no minimo. O primeiro plano do andaime deverá distar do sólo, quando menos, de 1m50 a 1m80. Sobre essas prateleiras do andaime é que serão collocados os bastões de bambu', ou de madeira, que supportam as folhas que devem curar.

As distancias que mencionamos estão sujeitas a alterações de accordo com o tamanho médio das folhas de fumo a serem trabalhadas, e teremos tantos planos para varas ou bastões quantos permitta a altura do abrigo, lembrando sempre que o primeiro inferior deve ser sufficientemente distanciado do sólo para impedir que a humidade delle damnifique as folhas. Taes abrigos são destinados a ter as folhas protegidas contra as chuvas e a incidencia directa dos raios solares, durante o periodo da cura. Nalguns logares, quando a colheita coincide com a estação secca (é isso que recommendamos sempre), póde-se procurar simplificar a cura no proprio campo, ali construindo "estaleiros" parallelos, distantes entre si um pouco menos que o comprimento dos bas-

tões, sobre os quaes estes serão apoiados supportando os "rosarios" de folhas.

Esta pratica, chamada pelos americanos do norte, "scaffolding", além de facilitar a cura, serve para evitar o transporte das folhas verdes, cujo volume e peso ficam reduzidos para o posterior transporte aos locaes abrigados.

Em principio, os bastões, que supportam os "rosarios" de folhas colhidas, são collocados no "estaleiro" bem avizinhados uns dos outros, para favorecer o "amarellamento" e para que o sol não as damnifique, só batendo sobre uma zona muito reduzida da sua base. Depois, gradativamente, vão sendo espaçados os bastões, afim de augmentar a acção solar. Por esta fórma o fumo será transportado para o local de sua cura definitiva, mais economica e facilmente.

Preparo das folhas para cura. Factura dos "rosarios" — Colhidas as folhas de fumo e transportadas cuidadosamente para o logar onde devem ser curadas, é necessario atravessar pela base da nervura principal das folhas, com o auxilio de uma agulha recta, semelhante ás de costurar saccos, um barbante forte, com cerca de dois metros de comprimento. O comprimento do "rosario" depende do tamanho dos bastões, que, por sua vez, dependem da distancia entre os andaimes sobre que devem apoiar-se.

Cortado o barbante do tamanho conveniente, em uma das extremidades dá-se uma laçada e a outra é enfiada no buraco de uma agulha. Depois, faz-se o "rosario", atravessando a agulha a 3 ou 5 cm. da base do "talo" da folha, perpendicularmente, tendo o cuidado de fazer com que as paginas das folhas coincidam duas a duas. Assim, serão justapostas pagina inferior a pagina inferior e pagina superior a pagina superior.

A distancia a ser conservada entre uma folha e outra dependente da sua grossura. Para folhas muito encorpadas e grandes será necessario 1 cm. ou 1 1|2 cm; para as folhas pequenas e finas bastará 1|2 cm.

De tal maneira, um "rosario" de folhas bem desenvolvidas comportará um numero de 100 a 150 ao passo que o de folhas pequenas poderá comportar de 150 a 200 folhas cada um.

Feito o "rosario" ou "enfiada" de folhas, deve ser pendurado ao bastão, servindo para isso a laçada já feita numa das extremidades e a laçada que se fará na outra.

Como pelo uso das folhas, se formaria uma barriga no centro do "rosario", assim preso só pelas extremidades, é preciso prendel-o ao bastão com mais um ou dois pedaços de barbante, com o fim de distribuir-se equitativamente o peso ao longo do bastão, permittindo a facil circulação do ar.

A factura dos "rosarios" é feita expeditamente por mulheres ou meninas, que quando habeis, poderão fazer cerca de 40 por dia.

Como a colheita das folhas foi feita separadamente, de accordo com a situação sobre o caule — folhas do cimo, medianos e boixeiros — está claro que essa mesma separação continuará a ser observada, obtendo-se "rosarios" de folhas médias, boixeiras e superiores, o que muito facilitará as posteriores manipulações.

Preparados os bastões, elles são depositados nos andaimes, da maneira que os limbos das folhas apenas se toquem, ficando cada qual separado por uma distancia de mais ou menos 20 cm., para a cura."

Calendario do Agricultor e Criador

No Norte: — Principiam as sementeiras de tabaco, para as transplantações de abril e maio.

Semeiam-se as hortaliças, taes como: quiabo, maxixe, couve, tomate, pimentões, beringélas, alface, salsa, etc.

Continuam os plantios de arroz, de mandioca, de milho, canna de assucar, aboboras, melões, abacaxi, feijão de corda, capins forrageiros etc., ararута, gergelim e quando o inverno começou tarde: algodão arboreo.

Fazem-se as transplantações de mudas de seringueiras, cacáoeiros, caféeiros, de arvores frutiferas e das mudas de hortaliças semeadas em janeiro.

Colhem-se arroz, feijão, mandioca, vinagre, melancia, canna de assucar, batata doce, macacheira, bananas, castanhas, abacaxis, etc. Colhem-se semente de seringueiras para a formação de viveiros, continuam o preparo do guaraná e o fabrico de borracha sernamby.

Continuam as limpas nas culturas feitas nos mezes anteriores.

Semeiam-se capins forrageiros.

Nas varzeas dos baixos rios, continuam o córte da canna de assucar e as colheitas de milho, arroz, mandioca, macacheira, batata doce, abobora e tabaco.

No pomar colhem-se, maracujá, sapoty, castanha, goiaba, jaca, manga, limão, laranja, etc., pinha, taperebá miudo, taberebá do sertão, bacury, biribá, umary, cupuassu', sapucaia, popunha, abacate, mangaba, côco, etc.

No Centro: — Continua-se o preparo do sólo para as plantações de abril e maio.

Plantam-se: canna de assucar, alfafa, amendoim, batata doce, batatinha, beterraba, cowpea, feijão, ervilha, tremoço, centeio e cevada.

Semeiam-se hortaliças de toda especie, principalmente as que precisam ser transplantadas; a aveia, para forragem, póde ser semeada neste mez com bom resultado, assim como muitas especies forrageiras, principalmente os capins gordura, rôxo e jaraguá.

Transplantam-se mudas de eucalyptus e os cacáoeiros semeados em setembro e outubro.

Colhem-se: amendoim commum, amendoim rasteiro, batata doce, arroz, feijão, milho verde, alfafa, sergio, canhamo soja, maçãs, pecegos, uvas, peras e os ultimos abacaxis, abobora verdes, alcachopras, alface, bertalha, cenoura, celga, tomate, rabanetes, quiabos, pepinos, etc.

Limpam-se as culturas anteriores feitas; continuam os tratos dos pomares, das hortas e a limpeza dos pastos, nas culturas de algodão e nos cannaviaes novos plantados em setembro e outubro.

Inicia-se o semeio do tabaco e das hortaliças, taes como: couves, repolhos, alfaces, cenouras, rabanetes, nabos, nabiças, espinafres, escarolhas, salsa, etc.; os trabalhos horticolas entram em grande actividade, principalmente o preparo de terra para os canteiros.

Fazem-se viveiros de bacellos de videiras.

No Sul: — Se o estado de humidade do sólo permittir, póde-se começar a romper as terras novas, convindo tambem começar nesse mez a aradura dos retevos, havendo assim tempo para humificação dos residuos das colheitas anteriores para a oxydação das materias mineraes. A terra assim lavrada absorve mais quantidade dagua do inverno e resiste mais á secca na primavera e no verão.

Continuam as semeaduras das hortaliças do mez anterior, preparam-se os canteiros desoccupados para as plantações do outomno, semeiam-se nas almacegas, alface, beterraba, cebolinha, etc., e nos canteiros, salsa, cenouras, rabanos e feijão para vagens.

Continuam as regras, as limpas e a irrigação nos cannaviaes e arrozaes.

Continua a enxertia de borbulha; limpam-se os viveiros de arvores frutiferas e abrem-se cóvas para o proximo transplante definitivo.

Colhem-se azeitonas.

Semeiam-se damascos, amendoas, ameixas, pecegos, etc., convenientemente estratificados.

Continúa o desbastes das videiras e começa a vindima e a vinificação na zona mais quente (Rio Grande do Sul).

Preparam-se as sementes de essencias florestaes que devem ser semeadas na primavera.

Nos pomares, colhem-se uvas, maçãs, pecegos, pêras e alguns abacaxis; no Paraná inicia-se o plantio.

COELHOS

A criação mais interessante e mais lucrativa: coelhos para pelliças finas como o Contorrex e os Rex de varias cores, o Chinchilla, o Zebelline, e o Prateado inglez; coelhos para pelliças e carne, como o Azul de Boveren, o Havana, o Lynx e o Branco de Bouscat; coelhos para carne, como o Gigante da Normandia; a criação maior e a collecção mais completa do Brasil, na Granja Rio-Petropolis, Avenida Barão do Rio Branco, 2280, Petropolis. Primeiros premios e premio de campeonato na II e III Exposições Pecuarias de Petropolis; vendem-se lindos exemplares absolutamente puros, por preços muito modicos.

Como combater as abelhas cachorro

Uma das pragas serias e que grandes prejuizos acarretam aos pomicultores, é a invasão das abelhas cachorro, tambem denominadas abelhas pretas.

Uma vez descoberto os ninhos, é facil conseguir-se a destruição destas. Em caso contrario, deve-se applicar veneno para extinguil-as.

A receita abaixo aconselhada, vem sendo empregada com satisfatorios resultados pelo Departamento de Agricultura dos Estados Unidos da America do Norte:

Agua, 1 litro; assucar crystalisado, 1 kg.; mel de abelha coado, 175 grs.; benzoato de sodio, 2 grs. arseniato de sodio, 4 grammas.

Dissolva-se completamente o assucar na agua quente, addiciona-se o mel, e depois os tres productos chimicos. O veneno póde ser engarrafado e usado pouco a pouco, sendo feita a applicação por meio de uma bomba ou pulverizador.

Informações Uteis

O feijão de porco na adubação verde dos cafésaes é coisa muito antiga, tendo sempre produzido resultados satisfatorios. O segredo do successo é cortar o feijão de porco ao florescer, isto é, quando está saturado de azoto, que tirou do ar e antes que tire á terra o phosphoro de que precisaria para formação das suas sementes. Cortando na florada todo o seu azoto vae beneficiar o cafésal e não ha desvio de phosphoro: ficará para o caféeiro. O feijão de porco deve ser cortado com enxada bem afiada e não arrancado. A massa verde cortada deve ficar forrando o sólo exposto ao sólo. Enterrando-a não haverá vantagem.

O melhor remedio contra o cupim é o arado; cavando o terreno 2 ou 3 vezes antes de cada plantio, os cupins desapparecem com o tempo. Em pastagens deve-se evitar a queima, que é a principal causadora da praga do cupim. Em pontos de canna e mudas de abacaxi póde-se praticar o tratamento com Uspulun para defender as mudas contra o insecto branco até a brotação.

O carvão vegetal triturado é um excellente regulador das funcções digestivas. Deve estar sempre á disposição das aves, podendo ser misturado a farelada na proporção de 3 para 100.

Variedades de Coelhos

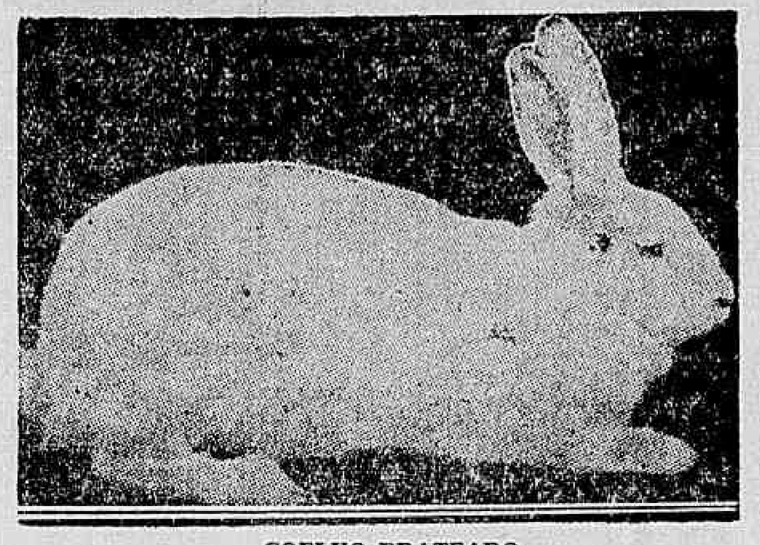

COELHO PRATEADO

O coelho é antes do mais um excellente productor de carne.

Desenvolve-se com grande rapidez attingindo aos 4 mezes 2 kilos e aos 8, quatro kilos.

O couro curtido, fornece todas as pelles para calçado. As femeas são boas criadeiras, porém muito ariscas e timidas.

Produzem de uma só vez de 4 a 10 filhos. Dentre as numerosas variedades destacamos as seguintes:

COELHO CHINCHILA

A sua carne é boa, mas o que lhe dá grande valor é a pellagem, que imita perfeitissimamente a Chinchila (1) (razão do seu nome), e a Sarigucia (2), com a vantagem de ser mais uniforme na côr e desta se não alterar.

Deve criar-se na coelheira, e não em liberdade; o sol, a muita luz, a chuva, o máo tempo, são-lhes desfavoraveis e modificam-lhe a côr da pellagem.

Escolher os reproductores pela belleza da pelle.

FULVO DE BORGONHA

A sua carne é muito boa e engorda com facilidade.

A pelle tem a propriedade de nunca se manchar. O pello é abundante e pardo, servindo principalmente para fôrro de agazalhos.

Cria-se bem na coelheira, é rustico, docil e afavel. A femea dá quatro ninhadas por anno, em média, de seis a oito filhos cada.

HAVANO FRANCEZ

A carne é muito delicada e as pelles têm um grande valor, porque imitam, sem preparo, a Martha e o Castor.

Aos oito mezes, e no inverno, é o momento de o sacrificar.

São muito vivos, e, criados em meia liberdade, tornam-se bravios.

Convém por isso o systema cellular perfeito. Os reproductores devem ter 8 mezes, pelo menos; escolher sempre machos mais velhos ou vice-versa; nunca da mesma idade, ambos os sexos.

As femeas dão bem quatro ninhadas de 6 a 10 filhos, que se criam facilmente.

COELHO JAPONEZ

A sua origem, que é do vulgar coelho commum, nada tem com o imperio do sol nascente.

E' um bom coelho, no genero do Borboleta, de que tem as qualidades e cujas indicações para os acasalamentos se devem seguir.

Apparecem, com frequencia, láparos de uma só côr ou com manchas brancas, o que é um quasi defeito.

LEBRE BELGA

E' interessante como coelho de carne, visto ser muito robusto, prolifero e rustico. Quer bastante espaço, por ser vivo e activo.

As pelles, embora não sirvam para empregar ao natural, tingem-se ou servem para fôrro de mantas, visto o pello ser muito resistente e bem seguro.

PRATEADO DA CHAMPAGNE

E' um dos coelhos mais em voga, não só pela sua carne como pela sua pelle. Esta é de um tom cinzento côr de perola, mas bonita e utilizavel ao natural. E', de todos os coelhos, aquelle que tem um pello mais abundante, sendo a qualidade muito superior á dos outros mais favorecidos.

Cortada em rasé (15 m|m) e tinta, dá as pelles conhecidas no mercado por Toupeira da Russia, Lontra electrica do Hudson. Na maioria dos casos, as elegantes nem sonham que as suas bellas pelliças são, pura e simplesmente, modesto pello de coelho aparado e tinto.

E' o prateado o que mais se emprega, e dahi sua importancia, além da carne, que é excellente.

E' muito sociavel a femea muito boa mãe dando de cada vez 6 a 8 filhos. Estes nascem pretos e só entre as 6 e 8 semanas tomam a sua côr definitiva. Cruzar sempre individuos de tom escuro com os de tom claro.

A pelle é muito captiva manchando com o contacto da urina e das camas sujas.

PRATEADO RICO

Como o nome indica, é um coelho precioso pela sua carne optima e pela sua formosissima pelle que, como nenhuma outra imita a raposa preta salpicada de branco.

Ao contrario do da Champagne, é pequeno, curto e escuro.

Quanto ao mais, é semelhante ao prateado da Champagne.

Ha outras variedades de tons, taes como: prateado, azul, pardo, fusco, etc.

PRATEADO DE SAINT-HUBERT

A sua pellagem não se presta para a confecção de adornos, devido á côr que se accommoda mal ao rosto.

E' interessante a sua criação como coelho vulgar e productor de carne.

As femeas são muito prolificas.

ANGORA'

Este coelho é objecto de uma larga industria para a producção da lã que lhe é arrancada com o devido cuidado, de tres em tres mezes. Com ella se fabricam variadissimos agazalhos, como cache-cols, camisolas, meias, casacos em tricot, etc.

A sua carne é excellente e as pelles servem para adorno, fazendo varias imitações. Toma mal a curtimenta e dura pouco, entre tres e cinco annos. E', comtudo, uma pelle bonita, sobretudo aproveitada quando o pello ainda não tem attingido o seu maximo desenvolvimento.

Necessita espaço onde esteja á vontade e muita limpeza, para evitar que o pello se emmaranhe e suje.

São affaveis e doceis, conhecendo bem quem os trata.

A femea guarnece o ninho com o seu pello, em grande quantidade. Convém, por isso fazer a depillação um mez antes do parto ou seja proximo do acasalamento.

Os reproductores devem ter de 9 a 10 mezes. São, tanto paes como filhos, penteados de 15 em 15 dias, cortando-se os novellos emmaranhados que se formem e se não possam desfazer.

AS LEGENDAS

Dos seus annuncios significarão muito mais se collocadas sob illustrações feitas com arte.

Encarregue desse serviço o corpo de habeis desenhistas do nosso Departamento Technico de Publicidade.

Senhores citricultores do Districto Federal e Estado do Rio:

A "SOCIEDADE COMMERCIAL AGRO-PECUARIA LTDA:" mantem uma secção especializada em citricultura e terá muito prazer em receber a sua visita.

INSECTICIDAS E FUNGICIDAS: — Solbar, Citrol, Pó Bordallez Bayer, Nosprasit, Uspulum e Pulverizadores "Excelsior", "Holder Original", "Holder Urania" e "Holder Neptuno" para pomares de 1.000 a 10.000 laranjeiras.

OS MELHORES ENXERTOS DE LARANJAS PERAS, BAHIA E GRAPE-FRUIT

ADUBOS SIMPLES E COMPLETOS: — Farinha de Ossos, Super-Phosphato, Cal, Calcareo em Pó, Carbonato e Chloreto de Potassa, Salitre do Chile - "CITRUSPHOSKA RP" — o adubo das laranjeiras com 10,50%, 8% e 7% de phosphoro, rapidamente assimilavel.

PULVERIZAÇÃO DE POMARES E EXTINCÇÃO DE FORMIGUEIROS: — A Sociedade mantem um corpo technico perfeitamente habilitado e aceita contratos para pulverizações de pomares e extincção de formigueiros. — Consultenos hoje mesmo e peça a nossa lista de preços.

SOCIEDADE COMMERCIAL AGRO-PECUARIA LTDA.
RUA DOS ANDRADAS N. 80 — Telephone: 23-3459
Caixa Postal n. 3.452 — RIO DE JANEIRO

Vem ahi o Carnaval!

(Continuação da 20ª pagina)

O GRUPO DOS AQUATICOS DO INTERNACIONAL DE REGATAS E SUAS FESTAS CARNAVALESCAS

A rapaziada que constitue o Grupo dos Aquaticos, filiado ao Club Internacional de Regatas, traçou um programma de festas verdadeiramente interessante, — sinão vejamos:

No proximo dia 17 do corrente levarão a effeito um Toddy-Dansante, cujo inicio será, ás 15 horas ao som da jazz do maestro Angelo, composta de oito figuras; no decorrer das dansas serão distribuidos gran de quantidade de brindes proprios para o Carnaval, sendo servido ás 20 horas a todas as pessôas presentes, um copo de Toddy; e nessa mesma hora a legião Feminina Aquatica, offerecerá á imprensa carioca uma mesa de doces e vinhos finos saudando um dos directores do Grupo a imprensa que ali estiver representada.

Nessa festa os socios do C. I. R., só terão ingresso com a apresentação da carteira social e o recibo n. 2, sendo o traje completo.

No carnaval, serão realizados tambem pelos Aquaticos, dois magestosos bailes a fantasia o primeiro no sabbado e o segundo na segunda-feira: o inicio de ambos será effectuado ás 23 horas, impulsionados com uma excellente jazz composta de nove figuras e já contratado; a séde social do Internacional, será toda ella ornamentada a caracter, já tendo os technicos contratados, iniciado os seus trabalhos. Conforme acontece todos os annos o Grupo dos Aquaticos, distribuirá grande quantidade de brindes como sejam: — réco-récos, pandeiros, matracas, assobios, bolas, gaitas, serpentinas, confettis, etc., etc.

O ingresso dos socios será feito com a carteira social e o recibo n. 3; o traje será o de rigor: Smocking branco a rigor ou fantasia de luxo.

Devido ao grande numero de pedidos dos associados do C. I. R., sobre convites, os Aquaticos, informam por nosso intermedio, que mandaram imprimir um numero muito reduzido de convites, para todas as festas que vão realizar, devendo por isso aquelles que desejarem adquirir, procurar na secretaria do club, o mais breve possivel com o director de dia do Grupo dos Aquaticos.

A julgarmos pelos bailes anteriores deste Grupo, podemos garantir aos socios do Internacional de Regatas, e a todos aquelles que comparecerem aos mesmos que este anno os Aquaticos darão cartas no Carnaval, e vae deixar saudades em muita gente. Daremos outros detalhes sobre essas festividades do pujante Grupo dos Aquaticos do Internacional, oportunamente.

E' GRANDE A ESPECTATIVA DO NOSSO ALTO MUNDANISMO EM TORNO DA "FESTA DA IMPRENSA".

O Carnaval dos jornalistas será o maior acontecimento da temporada carnavalesca de 1935

Cresce, dia para dia, a espectativa das nossas altas rodas mundanas em torno do programma originalissimo do grande Baile de Mascaras que terá logar a 25 do corrente mez, no theatro João Caetano, cuja decoração está sendo estudada com o maior escrupulo artistico. Pelos preparativos cuidadosos que estão já bastante adiantados, espera-se que a "Festa da Imprensa" constitua effectivamente o acontecimento artistico e de elegancia mais notavel da presente temporada.

Além do alto patrocinio da Associação Brasileira de Imprensa, o baile de mascaras incluido pelo C. C. C. C. no seu programma official de turismo, terá a emprestar-lhe singular relevo a presença das figuras mais expressivas do Corpo diplomatico e das nossas letras, sendo o ingresso dos socios da A. B. I. gratuito, desde que os jornalistas se inscrevam numa lista que se encontra na séde da nossa associação.

O BAILE DO MUNICIPAL

Vae ser o mais deslumbrante baile do proximo Carnaval, o que a Directoria de Turismo está organizando para a segunda-feira de folia, no Municipal. O nosso theatro maximo, viverá uma noite maravilhosa, dando á nossa sociedade elegante o mais forte motivo para não mais esquecer tão magnifica festa.

So serão admitidas fantazias de grande riqueza e fino gosto, ou então a aristocratica casaca. Fóra desses trajes, ninguem entrará nas sumptuosas portas do Municipal. O grande salão, que resultou da ligação do palco com a platéa, ficará maravilhosamente decorado, por um grupo de artistas notaveis. Varias orchestras tocarão ininterruptamente, de modo que os foliões não terá um só minuto de folga. A illuminação será do maior brilho, pois que os engenheiros da Municipalidade estão estudando novos meios de tirar effeitos luminosos com os reflectores e lampadas.

Os preparativos para esse grandioso baile já foram iniciados, devendo estar todo completo a tempo para que a grande festa se realise com o maior brilhantismo.

OS BAILES NO CASINO BALNEARIO ATLANTICO

Os mais esplendidos aspectos de elegancia e belleza do carnaval carioca serão revelados pelos bailes do Casino Balneario Atlantico, no Posto 6, em Copacabana, no recanto mais suggestivo da linda praia da cidade.

Gilberto Trompowsky e Luiz de Barros, os artistas consagrados pela elite carioca, estão incumbidos da decoração e organisação geral e ambos vão offerecer o espectaculo, fascinante da cidade de Veneza e seus canaes e lagos decantados, servindo como ambiente das mais bellas e famosas mulheres da historia veneziana.

A primeira noite do Balneario Atlantico será no dia 23 do corrente, realizando-se os demais bailes nos dias 2, 3, 4 e 5 de março proximo.

INSTITUTO COMMERCIAL

RECONHECIDO E OFFICIALIZADO PELO GOVERNO FEDERAL

Cursos diurnos e nocturnos para moças e rapazes. Matriculas abertas no curso de admissão ao 1.º anno. Exames em Fevereiro. 2.ª Quinzena Linha de Tiro. R. GONÇALVES DIAS, 89 (1.º e 2.º) — Telephone 23-4775

CASINO COPACABANA

DIVERSÕES - GRILL ROOM - CINEMA - DUAS ORCHESTRAS

Jantares dansantes todas as noites

RHEUMATHISMO?

ELIXIR de NOGUEIRA

BATALHAS DE CONFETTI

Estão annunciadas as seguintes batalhas de confetti:

NA AVENIDA 28 DE SETEMBRO — Nos dias 16 e 17 de fevereiro, organizada pelos foliões Pedro Dantas da Rocha e Antonio Francisco Ferreira.

NA PRAIA DO FLAMENGO — Para o dia 16 de fevereiro, a directoria do Club de Regatas do Flamengo está organizando uma grande batalha de confetti na praia do Flamengo.

Serão armados artisticos coretos e haverá luz em profusão em todo percurso da batalha, sendo distribuidos varios premios.

DA PRAÇA MAUA' AO LARGO DA IMPERATRIZ — Dedicada aos negociantes e moradores do bairro saudense, no dia 16 de fevereiro.

EM RICARDO ALBUQUERQUE — Nos dias 26 e 27 do fluente estendendo-se até Anchieta.

NA RUA SALVADOR CORREA — Nos dias 12 e 19 de fevereiro, organizada pelo Club de Regatas Botafogo. A primeira em homenagem ao Fluminense F. C. e ao Club de Regatas do Flamengo; a segunda ao Tijuca Tennis Club, e a terceira ao America F. C.

NA RUA ANTUNES MACIEL — Nos dias 16 e 17, organizada por um grupo de moradores de São Christovão.

NA RUA MAXWELL — Em Villa Isabel, no dia 21.

Na RUA S. CHRISTOVÃO — Da Praça da Bandeira á Avenida Pedro II, no dia 23.

NA RUA BARÃO DE UBA' — A 24, organizada poruma commissão composta dos jovens foliões, Cyro D. Silva, Helio Fernandes, Rodolpho Paixão, Jorge Sarmento e um grupo alegre de senhorinhas.

NA RUA PAULINO FERNANDES — Haverá no dia 10 de fevereiro, nesta rua, no Meyer, uma grande batalha de confetti, promovida pelo grupo da Elada, composto dos maiores foliões do bairro. Ao melhor bloco que se apresentar será offerecida uma taça.

EM QUINTINO BOCAYUVA — Antonio da Rocha Medeiros, "lord inglez", secundado pelos foliões "lords" "Conversa Fiada", "Tampinha", "Casaca" e "Terra", estão preparando para o dia 14 de fevereiro, na travessa Guerra, na estação de Quintino Bocayuva, uma formidavel batalha de confetti e lança-perfumes.

NA RUA REGO BARROS — No dia 10, promovida por um grupo de foliões do bairro de Santo Christo.

FERIDAS? ESPINHAS?

ELIXIR de NOGUEIRA

MARCHAS CONSAGRADAS PELO POVO

"Coração Ingrato", é uma producção interessante do Carnaval

O Carnaval, esta festa em que o povo vibra de enthusiasmo, é antecipadamente vivida pelos nossos compositores populares. Dahi a avallanche de marchas e sambas para esta festa do povo.

Entre tantas composições apresentadas para este memoravel prélio, destaca-se "Coração Ingrato", marcha de Nassara e Frazão.

"Coração Ingrato" é uma dessas producções em que não se póde destacar o estribilho dos versos. Ella é uma marcha uniforme, diferente das que commummente se ouvem por ahi.

Porque geralmente em producções carnavalescas, a gente só ouve o estribilho.

O povo abandona negligentemente o restante.

Em "Coração Ingrato" não acontece isto. Canta-se ella toda com prazer.

Publicamos a letra desta producção que foi gravada por Sylvio Caldas:

Coração Ingrato
E's d. desacato
Sempre foste e serás dictador
Coração ingrato
E's meu candidato
Só porque eu sou do amor.

Pobre de quem
Tem um coração
E vive sentindo a dor da paixão
Eu soffro
Tu soffres
Elle soffre
Todos nós soffremos
Porque temos coração.

Ha nesta vida
Tanta illusão
Mas nossa alegria
E' uma compensação
Eu canto
Tu cantas
Elle canta
Todos nós cantamos
P'ra enganar o coração.

UM GRANDE BAILE EM HOMENAGEM AOS CHRONISTAS CARNAVALESCOS QUINTA-FEIRA NO CASINO BEIRA MAR

Os dirigentes do Casino Beira Mar, vão offerecer na noite de quinta-feira proxima um grande baile á fantasia aos chronistas carnavalescos. desta capital.

Por este motivo resolveram que o baile em offerenda aos chronistas tenha um cunho todo especial, mas de tal maneira que fique na lembrança de todos como uma saudade immorredoura.

A séde está recebendo ornamentação e illuminação adequadas figurando em escudos todos os jornaes cariocas.

A festa será abrilhantada por duas optimas orchestras que impulsionarão as dansas

RECREIO DE SANTA LUZIA

Mais um animado baile trará hoje alegria e enthusiasmo aos frequentadores do dominio do Paulo.

Já é sabido, que as sensações sempre ferteis e progressivas, terão o concurso dos elementos musicaes, que enchendo o ambiente com sons maviosos, encaminharão para o triumpho e garbo do club cujo patrocinio, impera a milagrosa Padroeira.

O BLOCO "NÃO POSSO ME AMOFINAR" VAE HOMENAGEAR O C. C. C. C.

No proximo dia 17 os veteranis foliões do bloco "Não posso me amofinar" de gloriosas tradições no Carnaval da cidade, realisa um artistico e animado chá dansante em homenagem aos chronistas carnavalescos filiados aos 4 Cês. Augusto Caldeira da Fonseca, João Cordeiro e Renato Pereira, estão empenhados em que essa festa tenha o maximo brilhantismo e que marque mais um acontecimento nas paginas gloriosas do querido bloco suburbano.

AMARELLÃO - OPILAÇÃO

Tratamento seguro e garantido com os comprimidos de PHENATOL — considerado ha annos entre os seus congeneres o especifico da Opilação. Não exige dieta nem purgantes. A cura é confirmada pelo exame das fezes.

Com o emprego do PHENATOL — e em seguida dos comprimidos de — FERRO ORGANICO — tem-se absoluta certeza da cura da Opilação e da Anemia produzida por essa molestia. A' venda em todo o Brasil. Correspondencia — Caixa Postal, 2.208 — RIO.

GONORRHE'A

Cura radical e rapida no homem e na mulher, aguda ou chronica por mais antiga, com injecções hypodermicas inoffensivas sem reacção de especie alguma. Tratamento da prostatite, orchite, impotencia, tem mesmo estreitamento. Corrimento, regra dolorosa, escassa ou demasiada, inflammações do utero e ovario, esterilidade.

DR. JORGE A. FRANCO — Chefe de Laboratorio do Instituto Oswaldo Cruz. — 67, Assembléa, de 3 ás 6. — Telephone 2-3112

ELEGANCIAS

Desenho e texto de Mme. Carvalho (SOPHIA MAGNO DE CARVALHO)

Directora do LYCEU IMPERIO — R. RAMALHO ORTIGÃO 9 — 2.º andar, salas 1 e 2 — HADDOC LOBO, 10 sob

O meu modelo de hoje é um interessante tailleur em linho Rodier branco, numa afoita combinação com "taffetas" escossez escuro. Parte de sua saia é formada por uma incrustação do mesmo tecido da blusa, fazendo com esta um conjunto muito original. Completam o costume alguns alamares do proprio tecido enfiados em ilhozes laqueados.

Preferindo-se um sumptuoso tailleur para a tarde, poder-se-á substituir o linho por um crepe de seda e o "taffetas" por um crepon tecido de mistura com fios metallicos. Nesse caso, será aconselhavel a côr preta pará o casaco e para a saia, emquanto que a blusa, num cereja vivo, contraste com o resto severo do conjunto.

A Invasão dos Barbaros

Recebemos um recorte de jornal que nos mandaram de longe. De Goyaz. Satisfacção dupla. Primeiro porque não podiamos suppôr que os nossos trabalhos fossem parar tão longe. Segundo porque nos criticam. Não somos dos que desprezam as criticas que se lhes façam. Ha pessôas que só gostam de ser elogiadas. Não mencionam nunca o quanto são criticadas, censuradas.

Foi o nosso artigo "Somos Independentes" que motivou a critica a que alludimos. Porque os manifestamos contra a idéa absurda dos nossos editores e de alguns jornaes usarem "copyright by" quando podiam dizer direitos reservados etc. Porque dissemos que o Ministerio da Educação perfilou o detestavel "test"... E o nosso critico diz que nós nos mantendo assim tão contra o estrangeirismos e mesmo contra a phonetica, usamos "record" e escrevemos Niteroi, Icarahi, Piauhi etc. Usamos "record" mas sempre aspeado, para frizar bem não ser estar uma palavra nossa. Quanto ao segundo caso: Mesmo sem que se falasse no Brasil em officializar-se a celebre reforma, antes que o nosso paiz fosse obrigado a escrever simplificadamente, nós já usavamos Niteroi. Questão de maneira de pensar. Sempre fomos a favor de se escreverem palavras cuja ethymologia não se conheça da maneira mais facil. Niteroi é palavra indigena. Se já teve outra pronuncia que justificasse outras letras hoje não se pronuncia senão Niteroi. Mesmo porque já se escreveu Nictherohy e hoje se escreve Nictheroy. Fomos dos que seguiram a theoria acima referida. E é por isso que escrevemos Niteroi sem usarmos a phonetica.

Achamos tambem que seja demasiado escrever-se Icarahy quando o h serve para fortalecer uma syllaba fraca, ou de outra maneira, serve para que a tonica recaia na syllaba em que elle estiver, e o y tem valor de dois i. Ou se escreverá Icarahy ou Icarahi. Adoptamos esta ultima forma por ser mais elegante. Assim, escrevemos Itaborahi, Japuhiba, Piauhi, etc.

Quanto ao nosso horror aos estrangeirismos não se justifica pelo simples facto de "termos enchido o cerebro com as idéas de Candido de Figueiredo". (Parece que o nosso critico advinhou que muito lemos o grande portuguez). Se lêmos o illustre homem de letras que tanto trabalhou em pról da singeleza da sua lingua foi justamente por vermos nelle um apoio ás nossas idéas.

Temos verdadeiro horror aos termos que não nos pertencem. Evitamol-os o mais que podemos. Não somos contrario á renovação da literatura. O nosso seculo não comporta mais livros vasios de um thema social ou politico. Os livros hoje devem ser o mais rapido possivel. Isto todos sabem porque todos o dizem. Mas temos verdadeiro pavôr pelo modernismo demasiado Modernismo arrepiado como chamamos.

Vejamos, para exemplo, uma dessas chronicas da actualidade e de que é um dos propugnadores o sr. Bastos Portella.

"Na praia hontem á noite no **footing** habitual houve **frison** etc. **Mademoiselle X**, parte saliente do **set** praiano e membro de destaque da **high-life**... etc. provocou escandalo a todos os que não se acostumaram ainda com as suas **toilettes** assás decotadas e transparentes. Seu **robe-vert** por sobre o "**maillot** mostrava a sombra do seu corpo esbelto, typo athleta, Seculo XX"...

Ora, não exageramos, absolutamente, com este pedaço de chronica moderna gryphada por nós as palavras que não são pratas de casa, como diria o grande Candido de Figueiredo. Além destas usam-se muitas outras, como **grey, vitrine, abat-jour, delivrance, á outrance, cassi-tête, tête a tête, chache-nez, pince-nez**, sem contar com foot-ball, basket-ball, water-polo, esport, bond, etc., felizmente já portuguezadas: Bonde, esportes, futebol, paletó etc. Escriptos como estes nós vemos, por, ahi, diariamente. Não pensamos como Humberto de Campos que dizia ser a idéa o tudo de um trabalho qualquer, não importando a maneira por que fosse escripto. Achamos que as obras literarias devem ter um cunho todo especial no tocante á linguagem. Os escriptores devem vêr que a sua missão é muito outra além da de divertir: A sua obra deve illustrar, instruir. Não só as idéas devem preoccupar; a linguagem tambem. Os escriptores são os auxiliares da Grammatica. Emquanto esta impõe regras, dita ao povo a maneira de se manter as tradicções da lingua, corrigindo-lhe os erros, os vicios de que a enche a chamada gyria, os literatos devem manejal-a correctamente afim de que o mesmo povo se habitue a vêr applicado o que aprende nas escolas.

As obras de literatura não devem, absolutamente, copiar a linguagem da plébe. Deve, antes de tudo manter uma linguagem pura, sem vicios, nem erros. Escrever-se, como se faz hoje em dia, que se transpõem para o livro as palavras erradas do povo, é passar uma esponja pelo que realiza a Grammatica.

O proprio João Ribeiro depois de tantos estudos e de tanto trabalho em pról da correcção da nossa lingua, acabou dizendo que a linguagem de que fazem uso alguns escriptores nacionaes, éra a lingua brasileira e por esta todos se deviam bater. Ha transformações que se não pódem desprezar e a que nos temos que curvar, ficando longe da lingua portugueza propriamente dita. Mas transformar-se inteiramente a lingua, curvando-se aos erros do povo? Isto nunca. Nunca porque, assim, não poderá haver conservação; a Grammatica desapparecendo, a lingua soffrerá modificações constantes. Será um Deus nos dará.

Foi lamentavel que João Ribeiro não proseguisse na sua obra de elevação da nossa lingua patria, que se curvasse á avalanche modernista. Avalanche que nos tornará a lingua numa especie de lingua internacionalizada, jamáis numa lingua essencialmente brasileira.

Ahi estão as chronicas modernistas e futuristas prenhes de termos que nos vieram importados. Alguns por tolice pura, por faceirice tola, ou mesmo por genuina macaqueação. E' o caso do "copyright". Outros por falta de noção da responsabilidade. E' o caso da adopção do detestavel "test"...

Isto nos faz lembrar o grito que ha annos deu o grande Vargas Villa na sua obra desassombrada "Ante los barbaros. Commentando o haver se transformado o hespanhol a lingua que Cuba falava com a sua posse pelos Estados Unidos: "No envilezcamos los términos del debate; repetemos al menos el lenguaje; conservamos siquieta intacto el lexigo que heredamos de nuestros mayores, ya que no hemos sabido conservar intacto el territorio que nos legaron; no traicionemos tambien la Grammatica; no la entreguemos violada a los dialectos bárbaros; conservemos a las palabras su significación precisa, ya que para algo fueron creadas; desemosle lo que ellas tienem de grave y, de profundo, en el fondo de su immutable verdad; no enmascaremos los vocabulos; has ya bastante disfraz en las ideas, para que ocupemos de vestir de Arlequim al Diccionario";

A invasão dos termos barbaros se está dando de maneira assustadora. Não só termos barbaros: toda especie de estrangeirismos: Gallicismos. (Estes em maior escala) italianismos, germanismos, etc. etc.

E' por esta razão que nos batemos contra a tutela dos nossos chronistas modernos para com os termos estrangeiros. Tutela publica e particular. Tutela que se officializou com o terrivel "test" no Ministerio da Educação!

E' contra a invasão dos termos barbaros que nos batemos: Porque barbaros achamos todos os estrangeirismos, sem excepção.

E ahi figuram as nossas razões.

Por serem bem intelligentes as criticas e em certo ponto justas pois desconhecia-nos, certamente, as idéas, o nosso critico, é que apresentamos estas considerações.

E um ponto queremos que fique bem esclarecido: Sempre nos batemos contra os estrangeirismos, mesmo antes de conhecermos a obra desse genero de Candido de Figueiredo.

E não é isto nenhuma novidade: Ha muitas pessôas com um só ideal.

Alvaro de Oliveira

ESCOLA ACADEMICA

Internato, semi-internato e Externato

As matriculas acham-se abertas. O curso inicia-se em 15 de Fevereiro.

Rua Jardim Botanico, 94 Tel. 26-0614

Equiparação do pessoal da Guerra e Marinha ao da Imprensa Nacional

Pedem-nos, a publicação do seguinte:

"Os mensalistas, operarios, diaristas, jornaleiros, serventes e trabalhadores das repartições, officinas e dependencias do Ministerio da Guerra, credores relacionados na Divida Fluctuante nos termos do processo 75, M., da Commissão Apuradora da União, decreto 21.584 de 29 de junho de 1932, no intuito patriotico da defesa dos interesses da classe "trabalhista", e para dar solução, definitiva ao caso de que é objecto principal ao pagamento das vantagens oriundas do cumprimento do disposto no artigo 73 da lei n. 4.633 de 6 de janeiro de 1923, e o credito aberto pelo decreto n. 23.298 de outubro de 1933 convida aos interessados nos supra ditos pagamentos no Thesouro Nacional a comparecerem sabbado, 9 do corrente, a uma grande reunião que se realizará ás 15 horas, na séde social da Alliança dos Operarios da Industria da Construcção Civil, á rua Frei Caneca n. 115, 1º andar, aos fins de enviar um memorial ao presidente da Republica para garantir e effectivar os mencionados pagamentos na Fazenda reservando o saldo respectivo as quantias destinadas a liquidação da divida dos Operarios da Guerra. — A Commissão.

TOSSES? BRONCHITES?

VINHO CREOSOTADO

OURO Brilhantes Diamantes

os melhores preços — Joalheria Paz, rua Uruguayana n.º 47 — Perto Rua Ouvidor.

DR. BRANDINO CORRÊA

Molestias do apparelho Genito - Urinario no homem ou na mulher — OPERAÇÕES — Utero, ovarios prostata, rins, bexiga, etc. Cura rapida por processo moderno sem dôr da

GONORRHE'A

e suas complicações — Prostatites, orchites, cystites, estreitamentos, etc Diathermia. Darsonvalização — Rua Republica do Peru n.º 23, sob., das 7 ás 8 e das 14 ás 18 horas. Domingos e feriados das 7 ás 9 horas

UMA NOVA PELLE BRANCA EM 3 DIAS

E' o que revela o microscopio

A sciencia sabe agora que a irritação dos póros da pelle é, a causa de todos os póros dilatados — pois isso faz sobrevirem os pontos negros (cravos), as rugas devido á fadiga, assim como torna a pelle aspera, grosseira e descolorada.

O Creme Rugol disolve as impurezas que se accumulam nos póros e acalma a irritação da pelle. Os pontos negros (cravos) desapparecem. Os póros dilatados contraem-se. Uma pelle grosseira e escura torna-se fina, uniforme e clara. O Creme Rugol contém substancias calmantes combinadas com ingredientes adstringentes que embranquecem e tonificam. A pelle mais reseccada ou sfarellada torna-se fresca e adquire um lindo tom. O Creme Rugol supprime o lustro de uma pelle oleosa ou graxosa imprimindo-lhe frescura e belleza. — Tubo 6$500 Pote, 9$000.

2 Secção — Diario Carioca — 8 Paginas

Rio de Janeiro, Domingo, 10 de Fevereiro de 1935

Um Caso Mysterioso

Conto Policial de Claude Haughton

Quando comecei a subir as escadas notei que tremia. O policial estava parado na porta, com um pacote de cartas na mão. Olhou-me attentamente da cabeça aos pés:

— Foi o sr. que esteve aqui hontem de noite?

— Fui eu — confirmei instinctivamente.

Um ligeiro silencio. O policial continuou a fitar-me.

— Que sabe a respeito deste homem?

— Até hontem de noite não sabia nada, mas hontem este homem me contou tudo.

O delegado chegou á porta nesse instante. Tinha ouvido minhas ultimas palavras. Tirou do bolso uma folha de papel e disse:

— Fenshave deve ter-lhe contado coisas extraordinarias, porque deixou escripto neste papel que se suicidava por haver confiado a um desconhecido o segredo de sua vida. Que foi?

Tranquillamente pude começar minha historia:

— Senhor delegado, o caso deu-se assim...

* * *

A vida me ensinou a não julgar ninguem precipitadamente e acreditar sempre na verdade. mesmo quando a verdade esteja de encontro ás apparencias como em geral acontece. Agora, depois do que succedeu, me convenço disso.

Eu frequentava um pequeno restaurante perto da estação de Piddington. Encontrei ahi o individuo que presentemente me compromette tanto com sua attitude. A freguezia desse restaurante é composta de individuos pobres. Fazia mezes, já, que um sujeito me intrigava: era um velho que tinha sempre reservada uma mesa especial, proxima á porta. Havia em sua physionomia alguma coisa de tragico. Sentava-se sózinho á mesa, lendo sempre um livro que apoiava contra o galheteiro. A não ser eu, ninguem prestava attenção aos seus gestos.

Uma noite observei-o com mais cuidado que de costume. Entrara titubeando, os olhos vidrados. Quando o garçon lhe trouxe o primeiro prato, mastigou entre os dentes algumas palavras de nojo, coisa que nunca o vira fazer. Esse detalhe me intrigou. E causou-me ainda maior estranheza o vel-o interromper de repente a ceia e sair. Acabei de comer e chamei o garçon, notando então que este havia desapparecido como o velho. Resolvi-me a sair e deixar a conta para outro dia. E ia sair quando reparei que o esquisito sujeito havia esquecido o livro sobre a mesa, empunhei o volume, metti-o no bolso e fui embora.

Voltei para casa muito tarde esta noite. No dia seguinte, absorvido pelas minhas occupações, esqueci-me do livro, que continuava em meu bolso.

De noite fui ao restaurante. O velho não se encontrava á sua mesa. Mas lembrei-me do livro e tirei-o do bolso. Era uma grammatica russa. Entre as paginas achava-se um enveloppe, que o estranho sujeito usava decerto como "marca". No enveloppe, o nome de Fernando Fenshave, como o endereço. E como não tinha nada de importante para fazer, vim aqui com o desejo de encontrar o velho e restituir-lhe o livro.

A noite estava triste e nevoenta. Bati na porta. Appareceu uma mulher me olhando desconfiada. Perguntei-lhe si morava nesta casa o sr. Fenshave.

Fenshave? Que quer com elle?

Mora aqui ou não? — insisti, mal humorado com a impertinencia da mulher.

A mulher me fez entrar e, examinando-me um instante como espantada, me declarou:

— Mora, sim senhor.

Para Fenshave vai ser uma alegria, recebel-o. Faz cinco annos que ninguem vem visital-o.

— Diga onde fica o quarto delle... Não precisa a senhora me acompanhar — lembrei para me desembaraçar della.

— No ultimo andar. Não póde haver engano: é o unico quarto desse andar.

A mulher afastou-se e eu comecei a subir. Afinal, cheguei deante da porta do quarto. Bati, sem obter resposta. Ahi, resolvi entrar.

O velho estava sentado deante da mesa, no meio do quarto; acabara de escrever alguma coisa e tinha um livro deante dos olhos. Ouvindo-me entrar, disse, sem volver a cabeça:

— Ponha ahi...

— Continuei calado. Fenshave voltou-se na cadeira, e ao ver-me levantou-se agitado:

— Quem é o senhor? Que quer? Como entrou aqui?

Sua voz era cortante, nervosa.

— Vim trazer este livro, que o sr. esqueceu no restaurante. Não se assuste.

— E como descobriu onde eu moro? perguntou, com o olhar fixo em mim. — Seguiu os meus passos, hein?

— No livro tem um enveloppe com o seu nome e endereço...

— Mas como eu sou esquecido! A's vezes um pequeno descuido como este é o bastante para...

Disse outras coisas incoerentes. Enquanto isto, eu olhava o quarto, observando tudo: a cama, a mesa, as duas cadeiras, a immensidade de livros nas estantes e espalhados pelo chão. Estava tudo coberto de poeira. Sobre a mesa muitas folhas de papel e alguns lapis; junto ao tinteiro, uma garrafa de aguardente.

— Vejo que é escriptor — comecei. — Somos quasi collegas, porque sou jornalista profissional.

— Jornalista? e vem farejar alguma coisa, não é?

— De modo algum. Vim simplesmente devolver o livro.

O velho parecia não me ouvir; olhava em derredor, como se certificando de que não havia nada, ali, que o compromettesse. Esta attitude me espicaçou a curiosidade. Adivinhei que Fenshave tinha uma historia e que essa historia merecia ser ouvida. Para iniciar a conversa perguntei:

— Por que, ao ouvir-me entrar, disse "ponha ahi?"

— Julguei que fosse a mulher me trazendo as empadas... Mas ella esqueceu-se hoje, como ás vezes acontece. Marcela é sempre a mesma.

— Si me permitte, posso ir buscal-as.

Fenshave fitou-me desconfiado.

— Está bem. Va. Compre as empadas do Mavers, umas de doce.

O velho tomou outro calice de aguardente. Eu sahi. Ao pé da escada encontrei a mulher que me abrira a porta.

— Olá! O velho já se cansou de conversar com o senhor?

— Não. Vou comprar empadas, que a senhora se esqueceu...

— Vão para os diabos, elle e suas empadas... Como si eu só tivesse isso para pensar...

* * *

Sahi deixando a porta aberta. Procurei a confeitaria de Mavers e com dez minutos estava de volta. No vestibulo me detive para examinar ainda uma vez si as empadas eram mesmo de doce. Nesse momento a porta abriu-se: era Marcela que reapparecia. Como esta senhora não me agradava, embrulhei rapidamente as empadas e subi a escadaria.

Um silencio sinistro enchia a casa. Entrei no quarto e encontrei Fenshave sentado ainda deante da mesa. Penso que a aguardente começava a fazer effeito, porque o velho se tornou loquaz e menos aspero. Comeu as empadas e bebeu varios calices de aguardente, sem convidar-me para coisa alguma.

— Então, o senhor é jornalista? Muito me alegra em tel-o aqui. Eu podia lhe contar uma historia extraordinaria... A mais extraordinaria que já ouviu em sua vida. Si quizesse podia até escrever uma novella interessantissima...

Sentei-me defronte delle e accendi um cigarro. Fenshave fitava-me com uma expressão de malicia nos olhos. Fiquei calado com a convicção de que meu silencio era a unica coisa capaz de animal-o a revelar o seu segredo.

— Os romances! — continuou elle. — Que são os romances? Pobres frutos de nossa imaginação! E' na vida onde temos que procurar os grandes romances! Eu, por exemplo, poderia escrever um livro inverosimil em que tudo, no entanto, seria absolutamente verdico...

— Não acredito [illegible] contarei [illegible] para [illegible] me a validade.

Não! — exclamou Fenshave em tom de desafio, olhando-me colerico.

Encheu de novo o calice, os labios contraidos num sorriso que expunha as gengivas desdentadas. Fenshave parecia um avarento em vias de mostrar o esconderijo de seu thesouro. E de repente, orgulhoso:

— Vou forçal-o a acreditar em mim! Naturalmente já leu algumas novelas policiaes, não é?

— Centenas dellas — informei. — Fui empregado de uma casa editora destas novelas.

— Pons então ouça minha historia. A minha theoria a respeito da verdade ... Minha historia é a melhor, é a seguinte: a gente sempre está disposta a acreditar em tudo, menos na demonstração dessa theoria...

Tomou mais um calice de aguardente e accendeu um cigarro. Estava excitadissomo. E a embriaguez ainda mais accentuava a sua vaidade de homem que tem uma "historia inverosimil" na vida.

Faz vinte annos — começou. — Eu já publicara varios livros, não com o nome de Fernando Fenshave — com um pseudonymo. Nesta época tinha trinta e cinco annos. Conheci, por accaso, um autor dramatico, o famoso... O nome não preciso dizer. Chamaremos Ics, por exemplo. Eu pensava num assumpto para uma comedia. Quando conheci Ics propuz a elle que fizessemos, nós dois, a peça de collaboração, aproveitando o thema. Ics era um typo raro. Tinha muito dinheiro e poucos amigos e viajava constantemente, de Londres a Paris, de Paris a Berlim, de Berilm a Moscou, de Moscou a Nova York. Guarde este detalhe que é importante. Bem. Começamos a trabalhar na peça, mas com pouco rompemos a respeito da maneira de desenvolver a acção da comedia. Brigamos, tambem, ao mesmo tempo, por causa de uma mulher, mas isto é outro assumpto, ou pelo menos um elemento secundario da historia. O certo é que, em vista do rompimento, nos separamos como inimigos. Como tinhamos dois ou tres amigos communs, estes ficaram a par deste rompimento.

O velho Fenshave remexeu-se na cadeira e apertou a cabeça entre os punhos crispados. E proseguiu, com a voz densa e irritada:

— Passou-se um mez, sem eu ter noticias delle. Em dezembro encontrei-o em uma estação ferrea. Vamos chamar Estação de Ratzell. Encaramo-nos com uma tal expressão de sympathia, que não nos conseguimos dominar, tão ridicula era a nossa situação. Ics poz-se a rir e quando me approximei elle disse: "Temos sido uns idiotas!" E Ics me contou que tinha resolvido concluir sózinho a comedia, e justamente nesse dia estava embarcando para sua casa de campo, onde ia trabalhar com calma. "O trem sae daqui a uma hora — me disse. — Quer vir commigo? Com roupas não se preoccupe que eu arranjo. Depois, em minha casa de campo nós teremos de levar uma vida de primitivos... Aceitei o convite, commovido. Tomamos o trem ás duas horas. Descemos na estação de... de Ninguer. Desceram ahi, comnosco, uns cincoenta passageiros — detalhe importante tambem. A casa de Ics ficava a cinco milhas da estação. A noite era fria e sem lua. Começamos a andar. Eu levava uma das valises do meu amigo. Durante a caminhada não encontramos ninguem. Só nossos passos resoavam no ar parado. [illegible] chegamos em casa eram [illegible] horas, pouco mais ou menos. A casa, deserta. Ainda hoje sinto o silencio espesso que envolvia a casa toda...

* * *

O velho Fenshave parou mais uma vez para tomar aguardente. Sua maneira de narrar dava a cada detalhe uma expressão sinistra. Eu o ouvia como que adivinhando o desenrolar de uma tragedia; mas, no entanto, uma attitude fingida de indifferença e de tedio.

Como tinhamos dormido durante toda a viagem, estavamos sem somno. Tinhamos celado no trem. De forma que Ics, depois de accender a estufa, me convidou a trabalharmos immediatamente na obra. Amigos de novo, podiamos, sem constrangimento discutir o ponto da peça que motivara, tempos atrás, a nossa separação. E agora preciso contar-lhe os acontecimentos com o maior cuidado: são importantes...

Eu sorri:

— Em sua historia, sr. Fenshave, tudo é muito importante...

— E' verdade. Tudo é muito importante. Mas continuemos: em nossa peça um homem era assassinado por outro em circumstancias taes, que a policia acaba por aceitar a hypothese de um suicidio. Neste ponto é que nós dissentiamos. Eu sustentava a impossibilidade dessa situação — não se pode assassinar um homem de forma que a policia acredite num suicidio. Eu, ao contrario, achava o assumpto inteiramente verosimil. E nessa noite discutimos. Mas não que a policia acredite num suicidio. Ics obstinava-se em explicar-me que os dois homens poderiam lutar corpo a corpo e que o tiro que matara a um delles era dado a tão pouca distancia da victima que daria caracteristicas de suicidio. Discutimos, discutimos. Afinal, meu amigo exclamou: "— Vou lhe mostrar na pratica como tenho razão! Tome aqui um revolver. Trago sempre este revolver quando venho para esta casa deserta... Vamos ensaiar a scena. Faz de conta que somos os personagens da peça." E durante o ensaio da luta, Ics executou o movimento que me descrevera muitas vezes e que eu não concebia claramente. No final Ics tombava e eu, de accordo com suas instrucções, fiz um esforço rapido para evitar que elle caisse. Quando fiz este esforço, ouvi, da arma que apertava na mão direita, uma detonação secca e brutal. Ics tombou, sem um gemido. Estava morto: a bala atravessara o coração. Ajoelhei-me, aterrorizado. Não podia imaginar que Ics tivesse morrido... Chamei-o varias vezes pelo nome, gritei. E nada... Ahi, uma palavra começou a resoar no meu cerebro — assassino!

Fenshave levantou-se e approximou-se de mim. Tinha no rosto uma coisa, mysteriosa, que nos obriga a astucia.

— Comecei a pensar: Quem acreditará na verdade quando eu contar tudo o que se passou nesta casa? Os detalhes de accusação eram innumeros. Nossos amigos communs sabiam que Ics e eu haviamos brigado seriamente — sabiam que nós dois desejavamos uma mesma mulher... Quem aceitaria a explicação do accidente? A scena da comedia seria considerada uma mentira sem limite. Como se poderia conceber que eu não tivesse examinado si o revolver estava ou não carregado, no momento do ensaio? Você proprio acredita na veracidade da minha historia?

O velho Fenshave me olhou fixamente, os olhos brilhando. Eu, de facto, não acreditava em nada disso. Estava convencido de que Fenshave matara Ics por rivalidades amorosas. Mas avancei:

— A verdade tem sempre alguma coisa, mysteriosa, que nos obriga a aceital-a de qualquer modo. A verdade se impõe por si mesma.

O velho riu um riso selvagem e tomou outro calice de aguardente. E continuou:

— Reflecti que aquillo me levaria a forca e com um grande esforço consegui acalmar-me. Que circumstancia tinha eu a meu favor? Varias. Em primeiro lugar ninguem sabia de minha viagem. Ninguem nos havia visto na estação. Quando descemos em Ninguer, foi com mais de cincoenta pessoas, de noite; não poderiamos ter despertado a attenção de ninguem. Durante o trajecto para casa, não encontramos pessoa alguma. Pensei na detonação: alguem teria ouvido? Não, porque a casa era afastada. Que fazer? Confessar a verdade ou apagar todos os vestigios do succedido? Optei por esta ultima idéa. Arrastei o cadaver até uma cacimba, perto, e joguei-o lá dentro, sahi daquella casa levando commigo as precauções necessarias para não despertar suspeitas sobre o caso sinistro, sahi daquella casa levando commigo a chave.

— E que mais? — perguntei ancioso.

— Andei sem destino a noite toda. De manhã tomei o trem para a capital, e cheguei em casa de tarde. Como eu costumava passar dias inteiros fóra de casa, ninguem me perguntou por onde tinha andado.

E suas sensações, então? Não tinha medo?

— Medo? — repetiu Fenshave com uma voz profunda. — Eu era o proprio medo. A verdade já não me servia de nada. Que dias terriveis, angustiosos! O grito dos vendedores de jornaes... O olhar dos transeuntes... As visões de minha imaginação... Eu me sentia morrer lentamente, aos poucos... E uma semana passou-se assim... Outra. E nada... A policia não descobrira coisa nenhuma. Arrumei a trouxa e vim para a França.

— E por que não tinha fugido logo?

— Porque não queria despertar suspeitas da dona da casa. Si houvessem descoberto o cadaver, meu desapparecimento seria immediatamente notado.

— Fenshave tomou outro calice de aguardente:

— Quando atravessei o Canal da Mancha, uma noite, joguei fóra a chave da casa maldita. Estive um anno na França. Todos os dias lia os jornaes inglezes. Mas nunca encontrei nenhuma noticia sobre Ics. Estranha isso? Ora, Ics, era dono daquella casa de campo, aonde ia rarissimas vezes e para passar temporadas ligeiras. Andava sempre de viagem. Naturalmente seus poucos amigos o suppunham em Nova York ou em Moscou. Ninguem ia visital-o em sua casa de campo. E si agora alguem fosse até lá, não descobriria nunca o cadaver, mesmo descendo o poço. Depois de vinte annos, que será o corpo de Ics? Como vê você, fiz bem em não contar a verdade a policia: ella não acreditaria. Como você não está acreditando...

— Ao contrario: acredito — disse, para tranquillizal-o.

Na verdade eu não acreditava em nada naquella historia.

— E já que acredito, me diga uma coisa, agora: essa historia não é uma invenção?

— Invenção? — rugiu Fenshave. — Invenção? Está duvidando de mim? Ah, compreendo agora! Você veiu me espiar, arrancar o segredo de minha vida! Infame!

O velho avançou para mim ameaçador e eu, desconcertado pela violencia de suas palavras, approximei-me da porta.

Já era tarde. A rua estava deserta. Tomei um taxi e fui para casa. Passei a noite toda pensando na historia de Fenshave. Podia ser verdadeira, mas não parecia. Para mim Fenshave tinha assassinado Ics. Primeiro, porque o detestava por causa de suas discussões. E Fenshave só fez referencias vagas á uma mulher que ambos disputavam, dizendo que esse era um detalhe de ordem secundaria. E mesmo que Fenshave não tivesse mentido, como interpretar a sua confissão? Para que falava, si tinha a certeza de que ninguem acreditaria nelle? Em seu lugar que faria qualquer outro individuo? Eu, pelo menos, faria o seguinte: diria a verdade á policia. E pensei na idéa que Fenshave faria, quando ficasse bom da embriaguez da revelação que fizera de seu "segredo" a um desconhecido, a um jornalista! Por isso resolvi visital-o hoje.

* * *

Eis a razão de minha visita, senhor inspector. Agora, outra coisa: quando bati a porta, fui recebido por Marcela, que ao me ver, empallideceu e gritou:

— O sr. ? O sr. por aqui ?

A attitude dessa mulher me causou estranheza, sr. inspector. Mas procurando-me acalmar, disse-lhe que queria falar com o sr. Fenshave, que precisava conversar com elle, que tinha um negocio importante.

Ahi ella me disse:

— Com o sr. Fenshave? Boa, esta! O sr. bem sabe que elle está morto!

— Morto?

— Morreu hontem de noite, envenenado. Si quizer, suba. Senti o espirito perturbado. Marcella ajuntou:

— Talvez a policia tenha interesse em conversar com o senhor...

Não disse nada. Comecei a pensar na minha situação, identica á de Fenshave na casa deserta. Quem acreditaria na verdade do que succedeu hontem de noite, aqui? Quem admittiria que eu tivesse visitado Fenshave para devolver-lhe um livro esquecido numa mesa de restaurante? O garçon não me viu sair. E, segundo as apparencias, eu sahi atrás de Fenshave. O proprio facto de eu não haver pago a conta, me compromette. Depois ninguem acreditaria na historia de Fenshave... E no entanto é preciso acreditar primeiramente na consequencia, aceitar a minha historia... Na historia de Fenshave ninguem póde acreditar, porque eu proprio não acredito nella. Marcella me falou em envenenamento. Naturalmente o medico constatou isso. Minha situação, sr. inspector, se complica cada vez mais. Porque... eu fui comprar empadas... A dona Marcella me encontrou no vestibulo examinando as empadas. E eu não as comprei na confeitaria onde ella mesma comprava sempre, porque o proprio Fenshave me pediu para comprar noutra confeitaria...

E' só sr. inspector. Sei que tudo está contra mim. Ha duas hypotheses, apenas — ou Fenshave se suicidou ou foi assassinado. Mas eu não o matei, posso jurar. Como juro que a minha historia encerra toda a verdade no caso. O sr. acredita, que si eu o tivesse morto, viria hoje aqui? E ha outra prova de que eu sou innocente: esta declaração que o sr. tem, falando de um suicidio, não é verdade? Faça-me o obsequio de ler isso, sr. inspector...

* * *

Esta foi a minha angustiada exposição feita deante do inspetor Ranier para provar a minha innocencia absoluta. Ao terminar, o policia olhou-me calmamente e accedeu ao meu pedido começando a ler a declaração de Fenshave:

"Confiei a um jornalista, que talvez seja, além disso, detective, o segredo de minha vida. Não consegui convencel-o da verdade. Agora já ha alguem que me considera assassino! E eu não posso supportar esta miseria! Por isso resolvo suicidar-me. Do contrario minha vida ficaria para sempre envenenada muito mais do que já esteve durante estes ultimos vinte annos".

Quando o detective terminou a leitura do papel deixado por Fenshave, suspirei alliviado:

— Esta é a prova de minha innocencia, sr. inspector. Já agora posso lhe dizer mais o seguinte: quando Marcela me falou, ha pouco, que os srs. tinham interesse em falar commigo, por um momento tive a tentação de comprar o silencio desta mulher. Ella me vira sair para comprar as empadas. Si ella calasse, me ficaria uma possibilidade de salvação. Mas achei essa attitude indigna, sr. inspector. E lembrei-me das palavras que eu mesmo dissera a Fenshave: a verdade impõe-se por si mesma...

O detective olhou um instante para o papel e confirmou:

— Eu tambem penso assim, meu caro.

E voltando-se para o policial:

— Ponha as algemas nesse cavalheiro!

Quiz protestar violentamente, mas o inspector, sorrindo, me pediu silencio para explicar:

— A historia que o sr. contou é um romance admiravel. Mas é pena que Fenshave tivesse sido, tambem, um grande romancista. Esta folha de papel é a ultima pagina de um livro, em manuscripto, do velho escriptor. O sr., intelligentemente, levou hontem de noite todas as outras paginas da obra. Deixou apenas esta, que daria a apparencia de uma declaração de suicida. Mas eu achei a copia primitiva do romance do pobre velho, cuja ultima pagina é inteiramente igual a que acabo de ler. Isto prova, portanto, que a verdade se impõe por si mesma. Posso conseguir este manuscripto do romance para o sr. ir se entretendo na prisão, passando a limpo... Depois mandaremos a obra para um editor qualquer... E si tem talento, pode ir fazendo uma revisão na obra, fazendo umas emendas grammaticaes...

GONORRHE'A

Cura radical e rapida no homem e na mulher, aguda ou chronica por mais antiga, com injecções hypodermicas inoffensivas sem reacção de especie alguma. Tratamento da prostatite, orchite, impotencia, (em moço) estreitamento. Corrimento, regra dolorosa, escassa ou demasiada, inflammações do utero e ovario, esterilidade.

DR. JORGE A. FRANCO — Chefe de Laboratorio do Instituto Oswaldo Cruz. — 67, Assembléa, de 3 ás 6. — Telephone 2-3112

AUGUSTO PAULINO FILHO

E

FERNANDO PAULINO

Via urinarias. Tratamento da Blenorrhagia e suas complicações no homem e na mulher. Tratamento das doenças do estomago, vesicula biliar intestinos.

Operações Physiotherapias. Edificio Castello. Avenida Nilo Peçanha, 151, 9° andar. - Tel. 22-7207. - Diariamente de 2 ás 7

QUER GANHAR SEMPRE NA LOTERIA?

A ASTROLOGIA offerece-lhe hoje a RIQUEZA. Aproveite-a sem demora e conseguirá FORTUNA e FELICIDADE. Orientando-me pela data de nascimento de cada pessoa descobrirei o modo seguro que com minha experiencia todos podem ganhar na loteria sem perder uma só vez. Mande seu endereço e 600 reis em sellos para enviar-lhe GRATIS "O SEGREDO DA FORTUNA". Milhares de attestados provam as minhas palavras. — Meu endereço: Prof. PAKCHANG TONG

Gral. Mitre 2241 - Rosario (S. Fé) - (Rep. Argentina)